הארץ

75 אג' יום ב' כ"ד באייר תשמ"ו, 2 ביוני 1986 VOL. 68/20395 JUNE 2 1986

ערפאת הורה לסגור בסיס אש"ף בתוניס ולהעביר אנשיו ללבנון

השיעים תקפו בטנקים את מחנה שתילה

מאת סופר "הארץ" לענייניים ערביים

ערפאת הורה לסגור את בסיס האדי אל־עורקא בתוניס, בו שוהים אנשי אש"ף שיצאו מביירות ב־1982, ולהעביר את הנותרים בו והקאדרים הפועלים בתוניס חזרה ללבנון. העתון "אל־ביאן", שמסר על כך אמש, ציין, כי ערפאת הודיע לראש ממשלת תוניס על החלטתו לסיים את הנוכחות הצבאית של אש"ף בתוניס.

סוכנות הידיעות הצרפתית מסרה כי אנשי אמל תקפו אתמול אחר הצהריים במשך שעות את מחנה הפליטים שתילה בדרום ביירות, בין היתר בידי של טנקים.

האחראי על המודיעין הצבאי בפתח, עטאללה עטאללה, המכונה אבו אל־זעים, העומד בראש "תנועת תיקונים" כינס אתמול ברבת־עמון מועצה צבאית כללית של הארגון שכללה 400 משתתפים. המועצה החליטה לשלול מערפאת ומסגנו אבו־ג'יהאד וכן מ־6 אישים בכירים מנאמני ערפאת, ביניהם אחיו פתחי, את סמכויותיהם ולהקפיא את חברותם עד אשר תתקיים הוועידה הכללית החמישית של הארגון שערפאת מסרב לכנסה.

גורמים משפטיים: מינוי חריש יעכב החקירה בפרשת השב"כ

זמיר "נענש" בגלל החלטתו לחקור את ראש השב"כ ● היועץ החדש עשוי לעכב החקירה עד שילמד פרטי הפרשה

פרס ושמיר לחצו על מודעי להביא לאלתר שמו של מועמד ליועץ משפטי ● מודעי הרכיב רשימה שכללה 7—8 שופטים ובסוף השבוע שעבר נותרו 2 מועמדים בלבד: חריש ובן־דרור

מאת גדעון אלון
סופר "הארץ"

גורמים משפטיים בכירים מ־תחו אתמול ביקורת חריפה על כך שהממשלה "הזדרזה" בישיבתה אתמול למנות את שופט בית המשפט המחוזי בתל־אביב יוסף חריש לכהונת היועץ המשפטי לממשלה. גורם משפטי בכיר אמר כי החיפזון הרב שהפגינה הממשלה מעורר חשש כבד, שהמינוי נעשה כדי לעכב ואולי אף לטרפד את חקירת פרשת ראש השב"כ.

לדעת גורמים משפטיים בכירים: "זמיר נענש על ידי הממשלה בצורה מבוערת ובלתי מכובדת בגלל החלטתו האמיצה להורות למשטרה לחקור את ראש השב"כ אברהם שלום וכמה מעוזריו".

גם כמה משרי הממשלה מתחו אתמול, אחרי ישיבת הממשלה ביקורת על החלטתו החפוזה של
(סוף בעמוד 2 טור 6)

מסיבת עתונאים ראשונה. היועץ המשפטי החדש, יוסף חריש, אתמול בלשכתו בבית המשפט המחוזי בתל־אביב בשיחה עם כתבים על מינויו החדש. (תצלום: עוזי קרן)

פרופ' זמיר: הרגשת הקלה

ליועץ המשפטי נודע רק אתמול בבוקר כי הוא מסיים תפקידו מחרתיים

מאת גדעון אלון
סופר "הארץ"

לפרופ' זמיר נודע רק אתמול בבוקר, לפני ישיבת הממשלה, על כך שהוא עומד מחרתיים לסיים את תפקידו. שר המש־פטים הודיע לו על כך. זמיר אמר כי הוא עוזב את תפקידו בהרגשת הקלה. גם ליועץ החדש נודע על מינויו רק אתמול לפנה"צ כששר המש־פטים בישר לו על כך בשיחה טלפונית.

בישיבת הממשלה חילקו כל השרים שבחים רבים לזמיר. ראש הממשלה אמר כי יש לו רגשי הערכה וכבוד ליועץ הפורש על שירותו במדינה שיש־בה כל־כך הרבה בעיות, סתירות ולחצים.

פרס לשרים: לא להתבטא בפרשת השב"כ

16 הסכימו; 3 נמנעו

מאת סופר "הארץ"

ראש הממשלה שמעון פרס ביקש אתמול מהשרים שלא להתבטא בנושא פרשת השב"כ. על פי הצעתו נתקבלה החלטה שהשרים לא יתבטאו בנושא זה, אלא אם כן יקבלו יפוי כח מראש הממשלה. 16 שרים תמכו בהצעתו של פרס. השר וייצמן [illegible] נמנעו (רבין, נסים ושרון).

פרס גם דיווח לשרים על פרשת ראש השב"כ. הדיון בנושא זה התקיים במסגרת ועדת שרים לענייני בטחון.

חריש מצדד באיפול פרשת השב"כ

מוכן לחקירה לא ממלכתית ● ביום בו מונה מודעי לשר משפטים הוא הציע תפקיד היועץ המשפטי לחריש ● ספג פעמים רבות ביקורת חריפה בשל עינויי דין שגרם למתדיינים

מאת צבי הראל
סופר "הארץ"

היועץ המשפטי החדש, השופט יוסף חריש, [illegible] בפרשת השב"כ [illegible] כך התבטא.

אתמול במגישה עם כתבי בתי המשפט בתל־אביב, שנערכה [illegible] בלשכתו [illegible] ראש השב"כ אברהם שלום.

בתשובה לשאלה אמר חריש, כי מודעי הציע לו את התפקיד ביום שמונה לשר המשפטים, באותו יום סיפר אתמול חריש, והוא נפגש עם מודעי בשעות הערב בלשכתו בתל־אביב. ב
(סוף בעמוד 2 טור 1)

יוסף חריש: תלמיד ישיבה המקורב למחתרות

סגן נשיא ביהמ"ש המחוזי בת"א בן ה־63 שנתמנה ליועץ המשפטי החל לשפוט בגיל 35

מאת צבי הראל
סופר "הארץ"

השופט יוסף חריש נולד בירושלים לפני 63 שנים בירושלים למינה (לילית אנגליה) ושלמה חריש (יליד רוסיה). הוא למד ב"חורב" ואחר כך בישיבת "תפארת צבי". הוא בוגר בית מדרש למורים בירושלים. שימש קריין ברדיו בימי המנדט וסגן עורך שבועון "רדיו ירושלים". הוא שירת בצבא הבריטי ב־מלחמת העולם וב־1947 נעצר והוחזק בלטרון על־ידי הבריטים בשל קרבתו למחתרות. בצה"ל שירת במפקד בסיס קליטה ומיון ושליש של המטה הכללי.

חריש החל ללמוד משפטים באוניברסיטה העברית בירושלים, כאשר החל לשמש כעוזרו של השר רב יוסף ד"ל. את התמחותו עשה בפרקליטות המדינה. ולאחר קבלת רשיון לעריכת־דין שימש סגן פרקליט המדינה. ב־1957 נפרד שר המשפטים דאז, פנחס רוזן, בחריש בעקבות מאמר שפירסם ברבעון "הד המשפט". חריש הביע את התנגדותו, מטעמים ציבוריים, לאגרה של 150 לירות על היתרי יציאה אשר הוצעה אז על־ידי ועדת שרים לענייני כלכלה. השר רוזן כתב במכתב הפיטורים, כי על פקידי המדינה להימנע מפולמוס מדיני ופירסום כזה אינו הולם פקיד המדינה וביחוד לא אדם הממלא תפקיד חשוב בפרקליטות.

ב־1958 מונה חריש לשופט שלום בירושלים. ב־1961 ישב במשפט שעורר עניין רב בי אמצעי התקשורת, משפטו של חי חסידוף, פקיד במשרד המשפטים שהועמד לדין באשמה של העברת חומר ל"העולם הזה" בנוגע לחשודות נגד מפכ"ל המשטרה דאז יחזקאל סהר. חסידוף טען אז כי פעל כדי למנוע קנוניה להכשיל את התביעה הכללית נגד סהר. הסידוף נידון על־ידי חריש לחודשיים מאסר.

ב־1965 עבר חריש לשפוט בתל־אביב וב־1969 קיבל מינוי של שופט מחוזי. בספטמבר 1984 מונה לאחד מסגני נשיא בית המשפט המחוזי. חריש שימש גם יו"ר ועדות חקירה ממשלתיות שונות כמו הרפורמה החוקית בנושאי פשיטות רגל וחישוי (?) נהגים.

הוא משמש כחבר בית הדין הצבאי לערעורים בדרגת אלוף־משנה. נשוי ואב לשלושה בנים ובת.

מנדלבאום מתפטר היום אך יישאר בתפקיד עד למינויו של נגיד חדש

טרם הושגה הסכמה מי יחליפו ● פרס ונסים ייפגשו היום או מחר

מסיבת עתונאים עם מנדלבאום "התפוצצה" לאחר שסירב להשיב מתי יתפטר מתפקידו ● לאחר מכן שיגר הנגיד מכתב התנצלות בו אמר כי לא היה מודע לכללים הנהוגים במסיבות עתונאים

מאת צבי זרחיה
סופר "הארץ" לענייני כלכלה

ד"ר משה מנדלבאום יתפטר היום מתפקידו כנגיד בנק ישראל לאחר שיופיע בפני ועדת הכספים של הכנסת לדיון בדו"ח בנק ישראל. הנגיד יישאר בתפקידו במשך כמה ימים נוספים עד להחלטת נגיד חדש לבנק המרכזי. עד כה לא הושגה הסכמה בין המערך והליכוד בדבר מינוי נגיד חדש. ראש הממשלה ושר האוצר אמורים להיפגש היום או מחר בעניין.

הנגיד היוצא אמר אתמול כי כי כיהן כנגיד בעת התקופות הקשות למדינה מבחינה כלכלית. וכי הוא מחזיר למדינה משק טוב יותר מזה שקיבל בעת שנתמנה לנגיד. לדבריו אינו שבע רצון ממה שנעשה בתחום המשק.

הנגיד הוסיף, כי לבנק ישראל לא היו כלים להתמודד עם פעולות במערך המוניטרי וכי המערך המוניטרי שמצא לא התאים לבנק במדינה מודרנית. הוא הוסיף כי אינו מקבל את דו"ח ביסקי במישור המקצועי ואמר כי הוועדה התעלמה מיחסי גומלין בין תחומי המשק שונים והתמקדה רק בתחום הוויסות. "מה היה קורה אם היינו מפסיקים את הוויסות ללא כל הכנה". שאל.

המסיבה התפוצצה

מסיבת עתונאים עם הנגיד, שנערכה אתמול עם הגשת דו"ח בנק ישראל "התפוצצה" באמצע. זאת לאחר שהנגיד סירב לענות לשאלה תם של העתונאי אבי טמקין מה"ג'רוזלם פוסט". טמקין שאל את הנגיד מתי בכוונתו להתפטר. הנגיד סרב לענות לשאלותיו של העתונאי ואמר, כי העתונאי כתב לא פעם דברי שקר. העורך הכלכלי של "ג'רוזלם פוסט", שלמה מען, צעק לעבר הנגיד: "אם אתה לא עונה על השאלה אתה יכול ללכת הביתה. כאן זה לא הממשלה ולא ועדת ביסקי. אם אתה רוצה נוכל לקחת חמש דקות הפסקה ושתא הכתבים הכלכליים יחליט מה לעשות. אם לא אתה יכול ללכת הביתה".

הכתב הכלכלי של "ידיעות אחרונות", גדעון עשת, אמר לנגיד כי במסיבת עתונאים אין הוא רשאי לסרב לענות על שאלה של עתונאי וביקש להשיב על השאלה. הנגיד סירב לענות על השאלה והעתונאים הודיעו שמסיבת העתונאים הסתיימה.

תא כתבי הכלכלה בירושלים התכנס לישיבת חירום שבה החליט שלא לראיין את הנגיד עד שיתנצל. מאוחר יותר שיגר הנגיד מכתב אל מזכיר התא שבו אמר כי אינו נוקט בהחרמת עתון או עתונאים וכי לא היה מודע לכללים הנהוגים על ידי העתונאים במסיבות העתונאים. "אם דברי הובנו כחרם על עתונאי ופגיעה בכללים הנהוגים במסיבת עתונאים הריני מתנצל על כך". בעקבות מכתבו של מנדלבאום הודיעה אגודת העתונאים כי פרשה זו מוסלת.

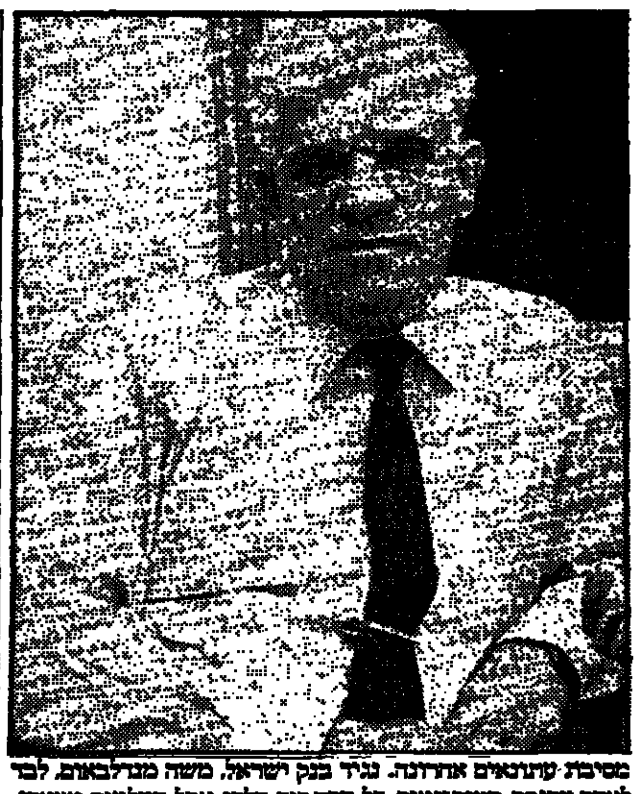

מסיבת עתונאים אחרונה. נגיד בנק ישראל, משה מנדלבאום, לפני לאחר מסיבת העיתונאים. כל הכתבים הלכו. אבל הצלמים נשארו. (תצלום: דן לנדאו)

עובדי המחקר במשרד הביטחון והאחיות בבילינסון שובתים; איומי השבתה בדואר

עובדי המינהל בטכניון מאיימים בשביתה ● נמנעו שיבושים בשירותי מגן דוד אדום

מאת יודית טל, מיכאל גרטי ונורית כהנא, סופרי "הארץ"

עובדי המחקר במערכת הביטחון פותחים הבוקר בשביתת אזהרה ל־24 שעות. מטעם הוועד הארצי של עובדי המחקר נמסר, כי השביתה ננקטת בשל אי־מימוש הסכם שנחתם ב־6.4.86 עם הנהלת משרד הביטחון לגבי תשלום תוספת שחיקה לשנים 1982־84 (2.61%) ותשלום מקדמות על חשבון השחיקה בשנים 86־1984, כפי שנקבע לגבי חברי הסגל באוניברסיטאות.

השביתה לא קיבלה את אישור ההסתדרות ונציג ועד עובדי המחקר טען כי לא ניתן היה לקבל את האישור בגלל שהות יו"ר האיגוד המקצועי בחו"ל.

השביתה היום תקיף את עובדי המחקר ברפא"ל (רשות פיתוח אמצעי לחימה), קרייה למחקר גרעיני (קמ"ג) והמרכז למחקר גרעיני (ממ"ג).

"שביתת התאוששות" של ה־אחיות בבית החולים בילינסון נמשכת גם היום. במשרד הבריאות הביעו אתמול חשש שעובדים בבתי חולים נוספים ילכו בעקבות האחיות בבילינסון. לדברי האחיות אין הן יכולות לעמוד בעומס העבודה המוטל עליהן. ועד האחיות בבית החולים מצא כי השנה קטן מספר האחיות בבית החולים ב־10 לעומת מספרן בשנה שעברה. כמו כן האחיות מציינות כי במחלקות רבות עלה בשנים האחרונות שיעור הקשישים המאושפזים וזה תובע יותר טיפול.

צו לעובדי הדואר

בית הדין לעבודה בירושלים הורה אמש להסתדרות הארצית של עובדי משרד התקשורת להורות לעובדי הדואר להימנע מכל שביתה או עיצומים עד היום בשעה 4.00 אחר הצהרים. בית הדין יקיים היום בשעה 12.00 דיון בבקשת פרקליטות המדינה להורות לעובדים לשוב לעבודה תקינה.

לדיון היום ב־12.00 זומנו, בעצם, כל עובדי הדואר. הוראה, כי אם לא יגיע בית הדין להחלטה בבקשה, צפויים שיבושים החל משעות אחר הצהרים בעבודת שירותי הדואר.

הצמדה לכבאים

שיבושים חמורים בשירותי מגן דוד אדום נמנעו אתמול עם חתימת הסכם בין ועד עובדי מד"א לבין הנהלת מד"א והסתדרות הפקידים. בהסכם, שהושג לאחר שבועיים של מו"מ שהוקצו לכך על ידי בית הדין לעבודה בתל אביב, נקבע, כי שכרם של עובדי מד"א יוצמד לשכרם של מכבי האש כפי שנקבע בהסכם העבודה עם מרכז השלטון המקומי.

בכך זכו עובדי מד"א להכרה במעמדם לדירוג של עובדים בשירותי חירום. ההסכם שנחתם טעון עתה את אישורו של הממונה על השכר באוצר.

עובדי המינהל בטכניון מאיימים בשיבושי עבודה אם לא תשולם להם תוספת שכר של 6%, כפי ששולמה לחברי אירגונים אחרים באותו מוסד (מהנדסים, ועובדים טכניים).

הושגה הסכמה לגבי העונש של פולארד

"בצה"ל אין יודעים מי הוא איש חיל האוויר שהיה מעורב בפרשה"

מאת צבי בראל
שליח "הארץ" בארה"ב

וואשינגטון (מיוחד ל"הארץ"). פרשת פולארד עשויה להסתיים כבר השבוע, לאחר שהושגה הסכמה עקרונית בין התביעה להגנה באשר לעונש שיוטל על ג'ונתן פולארד. עם זאת מסרו מקורות, המקורבים לחקירה, כי "מבחן שעסקת הטיעון טרם נחתמה ואושרה על ידי השופט תמיד קיים סיכוי לנסיגה ולשנוי עמדות הן מצד התביעה והן מצד ההגנה".

אשר להדלפות לעתונות מסוד מקורביו של פולארד, כי אלה נעשו כניגוד להבנה עם הממשל שהמשא ומתן על עיסקת הטיעון יעשה בחשאי וללא הדלפות לעתונות. להערכתם נועדו ההדלפות להקשות על הסיכויים להשיג עיסקת טיעון נוחה עבור פולארד וגם לשמש כלי במחלוקת בין משרד המשפטים האמריקאי לבין משרד החוץ לגבי הצורך בחשיפה מרבית של פרטים מן החקירה, העלולים להסב נזק ליחסי ישראל ארצות־הברית.

ביום שישי נפגשו נציגי ההגנה עם נציגי משרד המשפטים והביעו תרעומת על ההדלפות המכוונות. בשלב מסוים אף היה חשש כי הסכם העקרוני שהושג בקשר לעסקת הטיעון יתבטל עקב הפרסומים המכוונים האלה.

ראובן פדהצור, סופרו הצבאי של "הארץ", מוסר כי בצה"ל אין יודעים עדיין את זהותו של קצין חיל האוויר שהיה מעורב בפרשת הריגול של ג'ונתן פולארד ואין מגבים עמדתם לפרשה.

המטה הנאבק באוניברסיטה המורמונית רכש בניין סמוך

יהודי מלוס אנג'לס החפץ בעילום שמו שילם לפחות מליון ד' לבעל הקרקע הערבי ● הבית ישמש למעקב וצפיה אחר הנעשה באוניברסיטה

מאת נדב שרגאי
סופר "הארץ" בירושלים

מטה "עם ישראל חי", ארגון הגג של החוגים הנאבקים בבניית האוניברסיטה המורמונית, רכש מגרש של 8 דונם ועליו בית בן שני קומות על הר הצופים בסמוך לבנין האוניברסיטה המורמונית. התהליך הושלם.

הבנין שנרכש יחד עם המגרש צופים מגבוה אל בנין האוניברסיטה ומרוחקים ממנו כמה עשרות מטרים בלבד. פעילי "עם ישראל חי" הודיעו, כי יקימו במקום תערוכה להוכחות האלמנט המסיונרי שבפעילות המורמונית וכן הבהירו, כי הבית ישמש למעקב וצפיה אחר הנעשה באוניברסיטה.

הבית והמגרש נרשמו לפני 10 ימים בטאבו על שם יהודי מלוס אנג'לס, החפץ בעילום שמו. יהודי זה הוא ששילם סכום המוערך בלפחות מליון דולר לבעל הקרקע הערבי. הסדרת הרישום בטאבו נמשכה זמן, שכן על חלק מהשטח היה אחראי הממונה על נכסי נפקדים. התורם האלמוני מלוס אנג'לס העביר את הבנין למטה "עם ישראל חי". ביום ירושלים יחנך ככל הנראה הבנין באופן רשמי.

עוד ישיבה ללא החלטות

אתמול קיימה ועדת השרים לענין בניית האוניברסיטה המור־מונית ישיבה נוספת, בה שוב לא נתקבלו כל החלטות. השרים פרץ ושפירא הציעו לוועדה להחליט לאלתר על הפסקת הבנייה וכן הציעו להקים ועדה מקצועית שתעריך כמה פיצויים יש לשלם למורמונים על הפסקת הבניה. השרים רובינשטיין, נבון ותמקין התנגדו להצעה.

בשבוע הבא תתקיים הישיבה המסכמת שבה יתקבלו החלטות.

דו"ח שהוגש לנציב המים וטרם פורסם: סכנה גם לדורות הבאים

ועדה בראשות הנציב לשעבר מנחם קנטור "נחרדה בראותה את ההידרדרות המהירה והחמורה במקורות המים שנבעה ממדיניות הפקת־יתר מוגזמת"

מאת אלי אלעד
סופר "הארץ"

בתזכיר, שהוגש בשבוע שעבר לנציב המים וטרם פורסם, קובעת "הוועדה הציבורית לעיצוב מדיניות משק המים", כי "נחרדה בראותה את ההידרדרות המהירה והחמורה במ־קורות המים במדינה". הוועדה תובעת מנציב המים להביא "בהקדם לידיעת הממשלה והציבור את המצב החמור, שהתהווה במשק המים במטרה לתקנו בטרם יהיה מאוחר".

הוועדה, שבראשה עומד נציב המים לשעבר מנחם קנטור (ממעגן מיכאל), מונתה לפני כשנתיים על־ידי נציב המים צמח ישי, שאימץ את המלצות מוסד נאמן של הטכניון. על חבריה נמנים מומחי מים בולטים מהאקדמיה, ממשרדי הממשלה, מהסקטור החקלאי והעירוני ומ־גורמי המים המסורתיים.

בתזכיר מוטעם, בין השאר, כי מתפתח תהליך המסכן את הקיום התקין של מקורות המים המספקים כיום את מי השתייה הן לטווח קצר הן לדורות הבאים. הוועדה קובעת חד משמעית, כי "המצב החמור של מקורות המים נגרם על ידי מדיניות הפקת יתר מוגזמת של המקורות בשנים האחרונות. שרוקן כליל את המאגרים הרב שנתיים. תהליך שהואץ בצורה חמורה מאד בשנה האחרונה".

עוד מתריע התזכיר כי "מיפלס הכנרת הגיע לרום שאיננו זוכרים כמותו בתקופת שנה זו. רב החשש להרעה אפשרית באיכות מי הכנרת שחלק גדול ממנה נועד למערכת מי השתייה.

שוק ההון

ירידות שערים

מבצעי הפצה בקרנות של הפועלים והבינלאומי

מאת יהודה שרוני
סופר "הארץ" לענייני כלכלה

קרנות הנאמנות של בנק הפועלים פתחו אתמול את היום הראשון של מבצע ההפצה בקרנות הנאמנות שבניהולם, בשנייםו 10 מיליון דולר. קרנות הבינלאומי שהצטרפו אליהם הודיעו על מכירת תעודות ההשתתפות במהלך חודש יוני במחיר יסודי ללא צורך בהוספת עמלה נוספת. מקורבי השוק שניסו לנצל את המבצעים על מנת למכור מאחזקותיהם, עשו זאת בירידות שערים.

בנק ישראל יקיים היום 30 מיליון ש"ח.

שער הדולר השחור ממשיך להשחק ואתמול הגיע מחירו ל־1.60 ש"ח.

עורך את העמוד: בועז שפירא

חדשות הארץ

שיחות היום

עם: מאיר גבאי, מנכ"ל משרד המשפטים
על: פרישתו של הפרופסור זמיר
(עמ' 2)

★

מנדלבאום: טרם נפתרו בעיות החוב הלאומי
(עמ' 2)

★

חצי מסיוע החירום שיגיע השנה מארה"ב מופנה לתשלום חובות
(עמ' 3)

★

בל"ל יפצה את יפת על תשלום תביעות על ויסות
(עמ' 3)

★

עובדה תכנית לייעול שיווק ההדרים
(עמ' 4)

★

המשטרה עשויה לשנות נהלי חקירה וגביית העדויות בפרשיות רגישות
(עמ' 6)

★

שלב ההוכחות במשפט יערי וגרנות נפתח היום
(עמ' 6)

★

35% ממשפחות עולי אתיופיה מאז מבצע משה — חד־הוריות
(עמ' 6)

שרות הארץ

מזג האוויר

(ע). בהיר עם טמפרטורות רגילות לעונה. ירושלים 14—29, הגולן 15—32, נהריה 15—28, צפת 16—30, טבריה 16—35, נצרת 16—30, עפולה 16—30, השומרון 15—31, תל־אביב 18—27, לוד 15—27, יריחו 18—38, עזה 18—27, באר־שבע 13—31, אילת 20—37.

שערי הדולר

	שער הדולר	השינוי בש"ח
יציג	1.4882	—
נוסעים	1.7689	—
שחור	1.6000	-0.0100

בגליון זה 12 עמודים

صكنا من الاهل

ראיתי שמעתי

חריש עמוק
כשסיפר אתמול שר המשטרה, יצחק מודעי, במסיבת עיתונאים, על המאמצים הרבים שהשקיע במהלך השבועות האחרונים במציאת מועמד מתאים לכהונת היועץ המשפטי לממשלה, במקומו של פרופ' יצחק זמיר, הוא ציין בחיוך "עשיתי עבודת חריש, עד שמצאתי את יוסף חריש". השר מודעי גם לא חסך את שבט ביקורתו מהמשטרה. בהתייחסו לאפשרות שהמשטרה תחקור את פרשת ראש השב"כ, אמר מודעי: "מנסיוני האישי אני יודע שבחקירה משטרתית הכל גודל התוצאה".

יצחק מודעי

שר התקשורת פרופ' אמנון רובינשטיין, חילק בישיבת הממשלה שבחים רבים ליועץ המשפטי הפורש וכן סיפר על קשריו עם היועץ המשפטי החדש: בזמנו שימש רובינשטיין כמתמחה אצל חריש בפרקליטות המדינה.

ג.ארם

חמש מאות שנות רישום
אמש נפתח במוזיאון ישראל בירושלים כנס בינלאומי חשוב של אוצרי גרפיקה באוספים ציבוריים. לשמחתה של מאירה פרי־להמן, אוצרת הגרפיקה של מוזיאון ישראל, המארחת את הכינוס, נתבדו כל החששות לביטולים בשל המצב הבטחוני באזורנו ומתוך עשרות החברים בועדה הבינלאומית לגרפיקה, הודיעו רק שלושה על אי יכולתם להשתתף.

בין הבאים, אנשים מרכזיים כמו אנדרו רובינסון מהגלריה הלאומית של וואשינגטון, המכהן כנשיא הועדה, רוזלין באקר, המייצגת את מוזיאון הלובר, ג'ון רולנדס מהמוזיאון הבריטי, ד"ר יבה קסלמן מהמוזיאון לאמנות מודרנית בניו־יורק, פרופ' אי־לבנגרד דיקרס מהמוזיאון הפרוסי הלאומי בברלין, לאורה בוזמן מהספריה הלאומית ב־פאריס, אנה מריה פטראוצי מגלריה אופיצי בפירנצה, ועי־מנואלה מארקס ממוזיאון הפרדו במדריד. האירוע המרכזי מטעם מוזיאון ישראל הוא פתיחת תערוכה של מאה ציורים על נייר מאוסף המחלקה לרישומים והדפסים, התערוכה, מבחר מגוון המשתרע על פני חמש מאות שנים.

ציפה מליניאק

פרשת דוניירה
רבים מ־75 אלף פליטים מטרור אירופה, שנשאו דרכונים ותעודות גרמניות, נאסרו עם פלישת היטלר למערב אירופה והוחזקו כשבויי מלחמה. בהחלטתו האישית של וינסטון צ'רצ'יל גורשו כ־10 אלפים לקנדה, ואלפיים, רובם צעירים ומשכילים גורשו לשונה באוסטרליה על האונייה "דוניירה". בתחילה, נחשבו לשבויי מלחמה של ממש ואף נתמכו בחבילות, ששיגר אליהם היטלר. אט אט התפתחו בתוך המחנה חיים מורכבים, שכללו גם אוניברסיטה פנימית ותזמורת. עם הזמן, הצטרפו גם למאמץ המלחמתי של אוסטרליה. ה־ישלה, כמובן, חדל לשלוח מתנות.

פרשת אוניית "דוניירה" וכמה מנוסעיה החיים עתה בארץ — אהרון קמלר, אשר יוסף, אליעזר הקסטר, ד"ר אלחנן בלומנטל — תובא הלילה במשדר "קשר לילי", ברשת א' אחרי השעה 10 בלילה.

ע.שרשן

את מי לא עוקצים היתושים
לא קל בלילות האחרונים לתושבי תל אביב. היתושים עוקצים בהם ללא רחמים. אחד הבודדים שאינם סובלים, אינו אלא ראש העירייה שלמה להט. בימים אלה נמצא להט בניו יורק מטעם קרן תל אביב לפיתוח. בעוד שבועות אחדים ייצא לגרמניה ולאנגליה. אחר כך ייצא לחופשה פרטית בחו"ל ולאחריה יהיו, ככל הנראה, נסיעות נוספות. לקראת שובו של להט הלילה מבטיחים בעיריית תל אביב, כי עקב פעולות נמרצות שננקטו בימים ה־אחרונים יחושו תושבי העיר הקלה במכת היתושים כבר בימים הקרובים.

חיים הנרוהקר

גול מגל קוסטה
משחקי גביע העולם בכדורגל מתנהלים אמנם במקסיקו, אך אנשי חברת התקליטים סי.בי.אס ישראל החליטו כי גם לאוהדים בארץ מגיע לשמוע מעט מהקולות המושמעים בימים אלה מעל גלי האתר של המדינות ה־משתתפות בתחרויות. הם הוציאו תקליט אוסף של שירי הנבחרות המשתתפות באליפות.

את רעיון האוסף הגה משה מזרה, מנהל הרפרטואר הבינלאומי בחברה זו, והוא זה שפנה אל נבחרות הספורט וביקש למי מהן יש שיר, כדי לשבצו בתקליט. אגב, את אחד משירי נבחרת ברזיל מבצעת הזמרת הברזילאית הנודעת גל קוסטה. כן מופיעים שירי נבחרות אנג־ליה, סקוטלנד, גרמניה ועוד שירים שהושרו בטקס הפתיחה.

ש. בנעה

בעריכת עירית רוזנבלום

בסיס נאט"ו באי למפדוזה עבר לפיקוד איטלקי לפני המתוכנן

12 האמריקאים בבסיס התקשורת ימשיכו להפעילו

מאת תלורה ליברנוטה, סופרת "הארץ" באיטליה

פירנצה, (מיוחד ל"הארץ"). בסיס התקשורת של נאט"ו באי האיטלקי למפדוזה מדרום לסיציליה עבר אתמול לפיקוד איטלקי, כשנתיים לפני המועד שנקבע בזמנו. אף שהאמריקאים (12 במספר) ימשיכו לאייש אותו.

ב־15 באפריל הוטיאו את הבסיס שני טילים ששיגרה לוב. וב־24 במאי פירסמה סוכנות הידיעות הלובית איום שהאי יופצץ אם הבסיס ישאר בפיקוד אמריקאי. החלטת ממשלת איטליה מוסברת כשינוי טכני בלבד, המוכתב על ידי הרחבת סמכויות חיל האוויר ה־איטלקי, אך יש הרואים בכך כניעה לדרישות הקולונל קדאפי. בשבת הזהיר ראש ממשלת איטליה את השליט הלובי לבל יאיים על איטליה שתדע להגן על עצמה.

חוגים מקורבים למשרד הביטחון האיטלקי מסרו על הקמת רשת צפופה בדרום איטליה ובסיציליה שעיקר מטרתה לעקוב אחרי לוב.

באי למפדוזה הוקמה תוך 60 יום תחנת רדאר סדית חדשה.

מצפים שבאסיפת בעלי המניות של חברת פיאט מחר, ידובר בעתיד המניות הלוביות (15.19 אחוז) שנר־כשו מידי החברה ב־1976 כשמצבה הפיננסי היה קשה. קיים לחץ מצד בעלי המניות ומצד ממשלת ארצות הברית על החברה שתרכוש בחזרה את חלקם של הלובים. הוחלט כבר על גירושו מאיטליה של מנהל החברה הלובית להשקעות חוץ המחזיקה בידיה מניות אלה. תוקף הגירוש מה־15 ביוני.

שולץ מודה: שליחות סופר בטאבה נכשלה

מאת צבי בראל, שליח "הארץ" בארה"ב

וואשינגטון (מיוחד ל"הארץ"). שר החוץ ג'ורג' שולץ הודה אתמול כי שליחותו של אברהם סופר, שניסה לתווך בפרשת טאבה, נכשלה. בר־איון לרשת הטלוויזיה אבי־בי־סי, נשאל שולץ אם הוא מתכונן לבקר במזרח התיכון, ובתשובה אמר, כי הוא תמיד מחפש הזדמנויות לבקר באיזור ולדחוף את תהליך השלום. הוא קיווה כי עתה, בפרשת טאבה, תהיה הזדמנות באותה עבודה לבקר. אך בתום שבועיים בהם שהה שליחו, אברהם סופר, באיזור, לא הצליחו הצדדים להגיע לאיזה שהוא פתרון. ולפיכך נתן שולץ להבין כי איננו מתכונן לבקר באיזור עד שלא תהיה סיבה מספקת לכך.

שולץ הוסיף כי הוא ידון עם המלך חוסין בשבוע הבא בתהליך השלום והוא מקווה כי בעקבות זאת אולי תהיה לו סיבה לבקר במזרח התיכון.

נציג הפנטאגון החל לבדוק עלות ההצטיידות של חיל הים בצה"ל

מאת ראובן פדהצור

ד"ר דב זקהיים, איש משרד ההגנה האמריקאי, החל את סידרת בדיקותיו לבחון את עלות פרוייקט ההצטיידות של חיל הים, הכולל ייצורן של ארבע ספינות טילים "סער 5" ושלוש צוללות. על פי התחשיבים שנערכו בחיל הים ובמערכת הביטחון, תגיע עלות הפרוייקט לכ־1.2 מיליארד דולר.

בניגוד לעמדה השלילית של הממשל האמריקאי ביחס לפרוייקט הלביא, מתייחסים במימשל בחיוב רב לפרוייקט ההצטיידות של חיל הים. עם זאת אחת הבעיות שעדיין לא נמצא לה פיתרון היא מימון ההשקעה הדרושה לצורך בניית הצוללת הראשונה וחלקים של צול־לות אחרות במספנה בגרמניה. מדובר בסכום של כ־200 מיליון דולר, שהמימשל האמריקאי מסרב לאשר את הקצאתו מתוך הסיוע הצבאי הניתן לישראל. לדברי האמריקאים, על ישראל לגייס את הסכום הדרוש לתשלום למספנה הגרמנית ממקורות אחרים. אחת האפשרויות לפתור את הבעייה היא רכישת הצוללות מגרמניה על ידי המיספנה האמריקאית, שתיכנס ל־שותפות עם מספנות ישראל בפרוייקט כולו.

דוד עיברי מנכ"ל משרד הביטחון

מאת ראובן פדהצור

האלוף (מיל) דוד עיברי נכנס אתמול לתפקידו כמנכ"ל משרד הביטחון. בקבלת פנים שנערכה בלשכת שר הביטחון, הודה השר רבין לעיברי על שנאות לקבל על עצמו את תפקיד המנכ"ל ואיחל לו הצלחה "בתקופה הקשה ולאור הבעיות העומדות לפניו".

המנכ"ל הנכנס הודה על האמון שנתן בו ואמר כי בעזרתם של אנשי המשרד, הוא מצפה להתגבר על הקשיים הרבים.

לפני קבלת הפנים ערך המנכ"ל פגישת עבודה ראשונה עם הנהלת המשרד.

יומן פסטיבל ישראל

אמנות מחוץ להקשרה

מאת מיכאל הנדלזלץ

במכון ון־ליר נפתח אתמול סימפוזיון מטעם החוג לתיאטרון באוניברסיטת ירושלים, שכותרתו "המוזה מחוץ להקשרה". למעשה זו כותרת שי־כולה להתאים לפסטיבל כולו, שהרי כל החוכמה בו היא להציג אמנות מחוץ לארץ, שבישראל היא הרי מחוץ להקשרה.

"ירמה" בספרדית מוצג בארץ מחוץ להקשרו, ולא פלא שהקהל זקוק לאוזניות התרגום. אחרי ההקשר הפולני וההקשר הספרדי מתחיל היום ההקשר היהודי־אמריקאי־יפאני. שוו מאמה, במאי "קאבוקי מדיאה" של תיאטרון "ויסקוס ברידג'", כיסה אתמול את פניה של עיתונאית אמיצה באיפור קאבוקי והסביר לה שאם תתאמן בכך חמש שנים תוכל להתאפר לבד. ביתניים הולות שתיים משוקעות להקה זאת בשפעת, ואילו צוות ההפקה פרק כבר את מיכל התפאורה של תיאטרון "מאבו מיינס" האמריקאי שיציג בפסטיבל מחזה גרמני רווקה.

פנטומימאי "אף מילה" (צילום: ניצן שורר)

תיאטרון / מיכאל הנדלזלץ

אף מילה

הצגת פנטומימה בהשתתפות שייקה אופיר, עמירם אביאם, ג'וקי אריקין, יורם בוקר, רפי בר־ביבאי, אורי מנגבאום, רני לרבאגה, מרטין פרידמן ואלי ריסבר, וכן להקתו של ג'וקי אריקין.

מופע הפנטומימה בפסטיוואל זכה להצלחה אצל הקהל, ואחד הלקחים של ההנהלה הוא להוסיף בשנה הבאה מופעים לכל המשפחה. אבל גם הכותרת הזאת אינה פותרת את ההנהלה מהבחנה איכותית מחמירה.

יש הרבה פנטומימאים בארץ, והמחשבה לכנס אותם על בימה אחת היא מפתה. אלא שאמנות עתיקה זו מצטיינת בכך שרק אמנים גדולים באמת יכולים לאמר במסגרת מגבלותיה דברים של ממש. לתכנית זו התגנבו קטע אביך, כמה קטעים סתמיים, קטע שרעיונו חביב אך ביצועו רחוק מלהלהיב ("התור"), קטעים שהוצגו כבר בתכניות אחרות (של יורם בוקר) ולמעשה שלושה קטעים בעלי איכות של ממש.

האחד הוא "המהפכן" על פי רעיון וביצוע של שייקה אופיר, שרק למענו כדי לצפות בתכנית כולה, כי איכות עבודתו היא מדרגה או שתיים מעל לטובים שבמשתתפים (כך למשל בקטע הפותח "תרגילים"). ג'וקי אריקין הוא אנרגטי ורב רעיונות והקטע שבו הוא מככב ("האיש שצחק", אותו מקריין שייקה אופיר) הוא מהמשכנעים בערב. "דיבוק שנכב" הוא מהתלה חביבה אך חסרת פואנטה של אריקין ואופיר ואילו "כך עשינו זאת" הוא בעיקר בדיחה פנימית ממנה צוחקים יותר מי שמכירים את היחסים בין הפנטומימאים בארץ.

כיוון שליורם בוקר הלהקה שלו עימה הוא עובד בקביעות (עם מרטין פרידמן ואורי מנגבאום), ניתן היה למעשה להסתפק להגיש פנטומימה באופיר ובארקין, אבל כשפנטומימאים רוצים לחגוג, אף מילה.

מחול / נתן מישורי

הבלדה הבלתי גמורה

"בלדה ללוחם שורדים" בביצוע רקדנים וזמרים חברי תיאטרון חיטאנו מספרד ובהשתתפות הרקדנית דליה לאו (המספר יוסי בנאי)

מיוחד בריקודו הוא האוויר האופף רקדנים ספרדים אמיתיים. אפשר לעבור דרכו, כביכול, רק במפתיע ובכוחותך סכין חדה. האדמה הקשה, אף היא עונה להם כהד רק כשסטפיפותיהם ותיפופי עיקביהם קפיציים וחדים די צורכם. הם עצמם חייבים להיות מתוחים כמיתר המסוגל להשמיע אלף גימי צליל. רק כאשר כל אלה נכונים במלואם, נולד פיוט וממשיך להתקיים עד לסופו.

ב"בלדה ללוחם שורדים" על פי לורקה, בבימוין של סיזר ובביצוע תיאטרון חיטאנו — רקדנים זמרים ורקדנים וכן הרקדנית הישראלית דליה לאו והמספר יוסי בנאי, לא המיתרים הם שנמתחו עד סופם. הבלדה, הכור־יאוגרפיה, היא היא שהתארכה תנפרטה עד לפרוטות רבות שהפיוט בעלם מרובן. יתכן שאפשר עוד להביא יצירה זו, שנושאה האמיתי הוא המשיכה אל המוות, לידי פיוט אמיתי ושלם. זאת, כיוון שבה מצויים מוסיקה ספרדית נהדרת ומוסיקאים מצויינים, קטע לירי יפה מאוד כמו "העלם והמוות" (דליה לאו), כמה מחולות גבריים ספרדיים בעלי חורייציות תנועתיות מרתקות וכן כמה משירי לורקה, הזוכים לקריאה עזת ביטוי מפי יוסי בנאי. אך זאת, לא בטרם עריכה וקיצוצים. אחרת, ניוותר עם בלדה בלתי גמורה.

היום בפסטיוואל

* "קבוקי מדיאה" - בביצוע להקת תיאטרון מאמריקה "ויסרום ברידג'". בתיאטרון שרובר. 21.00
* סאלי אן פרידלנד - ערב של שלושה רקדנים בשלושה ריקודים. באודיטוריום ע"ש רבקה קראון. 20.30
* "דניאל בגוב האריות" בביצוע אנסמבל ניו יורק למוסיקה עתיקה, במגדל דוד. 20.30
* ז'יק קוריאה ולהקתו בבריכת הסולטן. 20.30
* אנסמבל תנאס פורטונאס במוסיקה מהמאה ה־6 עד ה־15, בכנסיית הדורמיציון. 20.30

גורמים

(סוף מעמוד 1)

פרופ' זמיר. לדברי כמה שרים יש טעם לפגם במינוי המזורז בעיצומה של פרשת ראש השב"כ.

נודע כי על מינויו של השופט חריש הודיע שר המשפטים לראש הממשלה שמעון פרס ומ"מ ראש הממשלה יצחק שמיר שעה קלה לפני תחילת ישיבת הממשלה. שלשום בערב עדיין התלבט מודעי בין שני מועמדים (חריש והשופט מרדכי בן־דרור). אולם בסופו של דבר החליט להעדיף את חריש בשל נסיונו הרב כשופט והיכרותו את פרקליטות המדינה, בה שימש כסגן פרקליט המדינה.

לא על סדר היום

מינויו של יועץ משפטי חדש במקומו של פרופ' יצחק זמיר לא נכלל אתמול בסדר היום של הממשלה. אתמול בשעת בוקר מוקדמת הודיע שר המשפטים יצחק מודעי לראש הממשלה שמעון פרס ומ"מ ראש הממשלה ושר החוץ יצחק שמיר כי החליט להמליץ על מינויו של שופט בית המשפט המחוזי בתל־אביב יוסף חריש. פרס ושמיר אישרו את הבחירה. כשהביא פרס את ההצעה לאישור הממשלה, הופתעו השרים. כל חברי הממשלה שנכחו בישיבה (21 שרים) הרימו את ידיהם ותמכו במינויו של חריש.

עם זאת, כשהציע מודעי שזמיר יסיים את כהונתו מיד (כלומר אתמול) הסתייגו מכך סגן ראש הממשלה ושר החינוך יצחק נבון ושר התקשורת אמנון רובינשטיין. הם טענו שאין לבצע את החילופין בצורה פזיזה כל־כך והציעו לדחות את החילופין לכמה ימים. ראש הממשלה תמך בעמדתם וסוכם שזמיר יפרוש מתפקידו מחרתיים ובו ביום ייכנס יוסף חריש לתפקיד היועץ המשפטי לממשלה.

פרס ושמיר ביקשו

ביום ששי ביקשו פרס ושמיר ממודעי לעשות מאמץ ולהביא לאישור הממשלה בישיבתה אתמול שם של מועמד. גורמים משפטיים העריכו אמש כי "לממשלה היה חשוב שמינויו של היועץ החדש ייעשה עוד השבוע, משום שביום שלישי עומד מפכ"ל המשטרה לשוב מחו"ל ואז צריכה להתחיל החקירה בעקבות תלונתו של זמיר וכן משום שבסוף השבוע עומד בג"צ לדון בעתירתו של רפי מלכה (אחד משלושה אנשי השב"כ שסולקו מן השירות) התובע להשעות את אברהם שלום מתפקידו וזמיר שתבע את השעייתו לא יכול היה לייצג את המדינה בבג"צ ולטעון נגד השעייה".

גורמים משפטיים העריכו אמש כי לאור העובדה שהיועץ החדש יי־כנס לתפקידו רק מחרתיים ויהיה עליו ללמוד את כל החומר (החומר בעיקר) הקשור לפרשות הנוגעות לבוררה המיוחסים לראש השב"כ, הוא עשוי לבקש מהמשטרה לעכב את החקירה לפרק זמן מסויים עד שילמד את כל פרטי הפרשה. לדעת אותם גורמים מהתבטאויותיו הפומביות אתמול לכלי התקשורת של יוסף חריש, שדיבר על הצורך לקיים חקירה סודית, ניתן ללמוד שהוא יסתייג מעמדתו של זמיר שהחקירה צריכה להתבצע ע"י המשטרה ויע־דיף מינוי ועדת חקירה ממלכתית סודית או מינוי חוקר יחיד שיחקור את כל פרטי הפרשה.

התייעצות שרי מערך

אמש עד שעה מאוחרת התקיימה בלשכת ראש הממשלה בירושלים התייעצות של שרי המערך במאמץ למצוא נוסחה שתאפשר חקירה סודית בפרשת השב"כ. בהתייעצות נטלו חלק רה"מ שמעון פרס וכן השרים רבין, בר לב, שחל ורובינשטיין וכן ראש השב"כ אברהם שלום ופרקליטו. הנוסחה המסתמנת היא להקים ועדת חקירה ממלכתית שתנהל את דיוניה בצורה סודית, אחרי שתבוטל תלונתו של היועץ המשפטי לממשלה במשטרה. גורמים במערך הביעו אמש תקווה שהיועץ המשפטי החדש יוסף חריש יחתבע שאין מקום לחקירה מש־טרתית ויעדיף על פניה חקירה סודית שתתבצע על ידי ועדת חקירה בראשות שופט בית המשפט העליון בדלתיים סגורות.

מודעי: אין כל קשר

שר המשפטים יצחק מודעי אמר אתמול במסיבת עתונאים כי אין כל קשר בין פרשת השב"כ לבין החלטת הממשלה למנות יועץ משפטי חדש. הוא ציין כי "אינני יודע מהי עמדתו של חריש בעניין דרך החקירה הראויה וגם לא שוחחתי עמו על כך, כי אסור לי לעשות זאת". עם זאת הדגיש כי אם היועץ החדש יחליט אף הוא שיש מקום לחקירה משטרתית, הוא ינסה לשכ־נע אותו שלא להגיש תלונה למשטרה.

מודעי סיפר כי זמן קצר אחרי שנכנס לתפקידו שוחח עם זמיר ושאל אותו אם כשהגיש את מכתב ההתפטרות שלו ידע על פרשת ראש השב"כ. לדבריו זמיר השיב לו שידע שישנה בעייה, אולם עדיין לא היו לו פרטים על כך. מודעי סיפר כי שאל את זמיר אם יהיה מוכן לדחות את פרישתו, אולם הוא נענה בשלילה.

שר המשפטים יצחק מודעי אמר אחרי ישיבת הממשלה כי הבחירה לא היתה קלה. לדבריו רשימת המועמדים שהשאיר לו השר נסים התבססה בעיקר על משפטנים מן השורה וכללה גם כמה שופטים וכמה אנשי אקדמיה. הוא הדגיש כי הוא הרכיב לעצמו רשימת מועמדים חדשה שכללה 7–8 שופטים ב־בימ"ש המחוזי. לגבי כל אחד מהם ביקש חוות דעת מ־10 אנשים שונים. לפני שבוע ימים הצטמצמה רשימת המועמדים לשלושה ארבעה שמות, ובסוף השבוע שעבר לשני מועמדים בלבד (השופטים חריש ובן־דרור).

השר אמנון רובינשטיין אמר אחרי ישיבת הממשלה כי מינויו של השופט חריש הוא מינוי טוב של משפטן מצויין. "אני בטוח שהשופט חריש ימשיך במסורת המפוארת של יועצים משפטיים עצמאיים שאינם מקבלים תכתיבים פוליטיים".

ערך את העמוד: משה ריינפלד

שיחת היום / גדעון אלון

עם: מאיר גבאי, מנכ"ל משרד המשפטים

על: פרישתו של היועץ המשפטי לממשלה, פרופ' יצחק זמיר

יש אכזבה שלא מינו עובד מהמשרד

במשך שבע וחצי שנות כהונתו של זמיר כיועץ משפטי, עבדתם בצמידות אתו. איך היית מגדיר את אישיותו?

הוא בעל יושר אישי בלתי רגיל והבנה עמוקה בסוגיות משפטיות ואנושיות. היתה ל־זמיר גישה חברית ואנושית לכל הסובבים אותו. כשאני חליתי, הוא היה בין אלה שבאו לעתים קרובות לבקר אותי בבי"ח ובבית. אין לי ספק שכל עובדי המשרד, ללא יוצא מן הכלל, מצטערים על פרישתו. אף פעם לא היתה לו גישה מתנשאת. לא תמיד ראינו עין בעין את כל הנושאים, אבל גם כשהיו בינינו חילוקי דעות, הוא ניהל את הויכוח בצורה עניינית מאד.

היתה לזמיר תדמית של איש מהסס, שמתקשה לעתים לקבל החלטות. האם הוא באמת היה כזה?

זה לא נכון. הוא רצה תמיד לבדוק דברים לעמקם. הוא לא מוכן היה לקבל החלטות בפזי־זות. כמי ששימש כמ"מ של זמיר בעת היעדרו מהארץ, אני יכול להעיד, שבתפקיד היועץ המשפטי יש לחץ של נושאים, שמחייב לעתים החלטה מהירה. אבל זמיר אף פעם לא מוכן היה להתפשר ולקבל החלטה חפוזה. עם זאת הוא לא עיכב החלטות ולא גרם לעיכובים.

בפרשת ראש השב"כ התג־לה זמיר כבעל אומץ לב בלתי רגיל, כשהתייצב מול רוב שרי הקבינט והיה נחרץ בהחלטתו להגיש תלונה למשטרה. זה הפתיע אותך?

לא הופתעתי, מפני שהיו בעבר מקרים נוספים בהם הוא קיבל החלטות חשובות מאד. דוגמא בולטת לכך היא ההחלטה שלו, לערער בפני בימה"ש העליון על קולת עונשם של כמה מנאשמי ארגון הטרור היהודי. גם זו היתה החלטה קשה מאד.

עובדים רבים במשרד סבורים, שהנסיבות בהן נעשה מינויו של יועץ משפטי חדש, מהווה פגיעה בזמיר. גם אתה סבור כך?

אין ספק שזה קצת לא מקובל. בדרך כלל נוהג לקבוע תקופת מעבר של שבוע־שבועיים להעברת התפקיד. אילו לא ביצעו את החילופים בצורה חפוזה, יכול היה גם השופט חריש לסיים את הטיפול ב־תיקים רבים, שבוודאי תלויים ועומדים על שולחנו. אבל תוך יומיים שלושה, הוא ודאי לא יוכל לסיים את הטיפול בהם.

התרשמתי שבקרב עובדים רבים במשרד יש תחושה של התמרמרות. בגלל מה מאוכ־זבים בפרישה. ממה נובעת התחושה הזו?

אני חושב שיש אכזבה מ־סויימת מכך, שלא מונה אף אחד מעובדי המשרד למשרה רמה זו. היה ראוי שפעם אחת יציעו את מישרת היועץ לאחד העובדים בתוך המערכת. עם זאת אני מאמין שתהיה פרישה של עובדים.

בזמנו הוזכר שמך כמועמד ליועץ משפטי. אתה מאוכזב שלא קיבלת את המינוי?

לומר שאני מאוכזב זה לא מדוייק. אבל אילו הוטל עלי התפקיד, הייתי עושה כמיטב יכולתי, ואני סבור שהייתי ממלא אותו כראוי.

ההסתדרות: נכריז סכסוך עבודה אם יבוטלו הנחות במס לעובדי משמרות

מאת יהודית וינקלר, כתבת "הארץ"

הוועדה המרכזת של ההסתדרות הסמיכה את האגף לאיגוד מקצועי להכריז על סכסוך עבודה ולנקוט צעדים ארגוניים, אם תבטל ה־ממשלה את ההנחות במס הכנסה לעובדי משמרות. בשלב ראשון יי־זום האגף דיון עם שר האוצר ועם ועדת הכספים של הכנסת, כדי לב־סות ולשכנעם בנזק העלול להיגרם למשק כתוצאה מביטול ההנחות.

מזכיר ההסתדרות, ישראל קיסר, אמר אתמול בוועדה המרכזת, כי יתבע משר האוצר, משה נסים, למנוע כל פגיעה בהנחות במס לעובדים במשמרות. קיסר ציין שביטול ההנחות פוגע במוטיבציה של העובדים לעבוד משמרות וגורם לכך שמכונות המיועדות ליצור ישבתו במשק רוב היום, בעוד כל הגורמים במשק מחפשים דרכים להגברת הפריון בעבודה.

סגן ראש האגף לאיגוד מקצועי, אפרים דילוני, אמר, כי החל מאפריל חישוב ההנחה הוא על־פי מס שולי של 30 אחוז, במקום 35 אחוז כפי שהיה עד כה. כך שהחיסכון מגיע ל־115 שקל לעומת 161 שקל על־פי החישוב בעבר. לדבריו הנפגעים העיקריים יהיו עובדים ברמות ההכנסה הבינוניות ומעלה.

מזכיר ההסתדרות מסר, כי הטיל על המכון למחקר כלכלי חברתי בהסתדרות לבחון את ההשלכות של ביטול המס על דמי הבראה למבר־אים בפועל. הבדיקה נעשית במטרה להוכיח את טענת ההסתדרות, שאי יציאת עובדים להבראה אינה לטובת המשק, במיוחד בתקופות של שפל בתיירות.

הנגיד הפורש: הבעיות המעיקות על החוב הלאומי טרם נפתרו

גם עתה האינפלציה גבוהה מהמקובל בארצות תעשייתיות

מאת צבי זרחיה, סופר "הארץ" לענייני כלכלה

נגיד בנק ישראל ד"ר משה מנ־דלבאום אמר אתמול כי ... המשק עדיין אינו מבוסס. בבקשו את הדו"ח של בנק ישראל (ראה ידיעה בעמוד 1) אמר אתמול הנגיד כי "האינפלציה הואטה במידה רבה, אך גם עתה היא גבוהה מזו המקובלת בארצות תע־שייתיות אחרות. הבעיות המעיקות על החוב הפנימי והחוב החיצוני טרם באו על פתרונן ותהליך השינוי המבני הדחוף והחיוני הדרוש במשק עדיין לפנינו".

הנגיד אומר כי "אסור שההישגים שהושגו בתוכנית הכלכלית יהוו תופעה חולפת ויש להגן עליהם ול־עבור בהדרגה למהלך של צמיחה כלכלית תוך הגברת הפריון ב־משק. מדיניות שער החליפין אינה יכולה להיות מנותקת מן ההתפתחויות הריאליות במשק. ה־ממשלה תצטרך לעקוב אחר ההתפתחויות במחירים ובשכר, במחירים ושערי החליפין במטבעות הבינלאומיים ובהתאם לכך לעצב את מדיניותה. עם זאת יש להקפיד על שמירת ההישגים של יציבות המחירים ועל המשך השיפור במאזן התשלומים".

שמירה על הישגים

לדבריו, הבראה כלכלית לא תיתכן בלי הקטנת הגרעון התקציבי וזאת באמצעות ההוצאה הציבורית והצריכה הציבורית במשק. כדי להצליח בתוכנית היצוב יש להפעיל בו זמנית שורה של אמצעים כלכליים ריאליים ומוניטריים ש־יאמרו את הצמיחה. המרכיבים של התוכנית, שהיא ירידה חדה וה־בהרה של האינפלציה בלי לערער את מאזן התשלומים.

ד"ר מנדלבאום אומר כי האתגר החשוב ביותר הוא שמירה על ההישגים. לאחר שבחודשים ה־אחרונים מסתמנת עלייה מחודשת במחירים המקומיים הנובעת מ־עליית ההכנסה הפנויה וירידה נוספת בשיעור החיסכון הפרטי. הקטנת החיסכון מתבטאת בגידול הצריכה הפרטית, כולל צריכת מוצרי יבוא, ויוצרת מכבים של הגדלת עודף היבוא. הצריכה הפרטית המשיכה לעלות בראשית 86 מעבר לעלייה בת 10 אחוזים שחלה בין שני הרבעונים האחרונים של 1985.

חריש מצדד באיפול פרשת השב"כ

(סוף מעמוד 1)

אשר לבסיס ההיכרות שלו עם השר מודעי אמר חריש, כי השניים מיודדים אם כי לא ידידות הדוקה. חריש אמר, כי הכיר את מו־דעי בנסיבות חברתיות.

באשר לויכוח בשאלת סמכויותיו של היועץ המשפטי לממשלה אמר, כי אין לגרוע מתוך הדאגה צריכה להיות מי האיש שימלא את התפקיד החשוב הזה. על זמיר אמר חריש שהוא יועץ רב זכויות. על פרישתו מכסא השיפוט אמר היועץ החדש, כי איננו מצטער אף שעבודת השי־פוט מתגמלת מדי יום. את התפקיד החדש הוא רואה כשליחות.

ביקורת חריפה

שופטים ותיקים ועורכי דין נדהמו אתמול ממינויו של שופט בית המשפט המחוזי בתל־אביב יוסף חריש לתפקיד היועץ המשפטי לממשלה. זאת, מאחר וחריש הוא אחד השופטים שספג ביקורות חרי־פות על עינוי דין שגרם למתדיינים.

במרוצת השנים בהן שימש חריש שופט נמתחה עליו ביקורת הן על־ידי המתמנים עליו והן על־ידי בית המשפט העליון. שופטי בית המשפט העליון שמתחו ביקורת היו הנשיא לשעבר יואל זוסמן ז"ל, צבי ברנזון ומשה עציוני. זוסמן כתב על חריש כי גרם לעינוי דין כאשר נתן פסק דין, לאחר הליכי בוררות, לאחר המתנה של 11 חודשים. השופט בר־נזון ציטט קטע משיר של ביאליק כדי להביע את מורת־רוחו מעינוי הדין שגרם חריש. "אם יש צדק יו־פיע מיד ולא ימוגר כסאו לעד".

טענות כבדות כלפי חריש היו גם לנשיא הקודם של בית המשפט המחוזי בתל־אביב בנימין כהן. כהן ביקש ממנו לא פעם לצאת לחופשה כדי להדביק את התיקים "התקועים" בלשכתו. קצפו של בני־מין כהן יצא במיוחד מפני שחריש היה יושב במשפטים בהם מבקשים הצדדים החלטות דחופות ("הוצאת פתיחה").

סחבת בתיקים רבים

למרות הביקורת על חריש על־ידי בית המשפט העליון במחצית הראשונה של שנות ה־70 הוא המשיך לגרום לסחבת בתיקים רבים שהתנהלו לפניו. כך, למשל, היה התיק של מלון "הבסיכה" בנתניה נגד המלונאי חיים צ'יף. תחילתו של תיק זה הוא בהליכי בוררות שהתנ־הלו במשך כשנתיים בפני השופט בדימוס מקס צ'רנוביבלסקי בו הת־קיימו 80 ישיבות. השופט חריש התבקש לאשר את פסק הבורר. פסק־הדין של חריש ניתן באחרונה למעלה משנתיים מאז שהובא אליו (לפני חריש התנהלו 12 ישיבות בפרשת מלון "הבסיכה").

עד היום תלויים ועומדים תיקים בבית המשפט שחריש החזיק אותם מעל למעבר לכל סבירות.

בצד הביקורת על קצב העבודה שלו התבטאו אתמול עורכי דין ותיקים, כי חריש הוא משפטן טוב ופסקי הדין שלו מנוסחים בעברית רהוטה ובהירה. עם פרישתו יעברו התיקים שהחל לשמוע לשופטים אחרים.

המעלות של אל על

	מינימום	מכס'		הטמפרטורות אתמול	
אמסטרדם	11	15	גשום	10	16
אתונה	19	21	גשום	22	28
בוקארשט	13	19	גשום	17	30
בריסל	9	12	גשום	10	16
וינה	8	15	גשום	7	12
ז'נבה	11	14	גשום	9	15
לונדון	11	15	גשום	9	16
ליסבון	15	24	מ"ח	19	24
מדריד	15	22	מ"ח	24	26
ניו־יורק	20	31	מעונן	22	33
פאריס	12	15	גשום	9	15
פרנקפורט	6	17	גשום	7	14
ציריך	9	13	גשום	6	12
קהיר	22	33	בהיר	20	34
קופנהאגן	10	16	מעונן	4	15
רומא	15	20	מ"ח	18	23
שטוקהולם	7	19	מ"ח	8	16

הנוסע המאושר
אל על ELAL

מבצע!!! אשראי עד 60 יום
למסירת מודעות ללוח הארצי מ־8.00 עד 20.00
גם לבעלי כרטיסי אשראי טל' 03-739297, 03-727630

"ניוזוויק": בזכות לחצי צרפת בריה"מ מתעניינת במאבק בטרור

מאת שלמה שמיר, סופר "הארץ" בניו יורק

ניו יורק (מיוחד ל"הארץ"). צרפת מנסה לשכנע את בריה"מ ומדינות הגוש הקומוניסטי ל־חדול מתמיכה בטרור הבינלאומי ולהצטרף למאבק נגדו — זאת מוסר ה"ניוזוויק" בגליונו המופיע היום.

השבועון מוסר כי צרפת מ־קיימת באחרונה מגעים דיפלומ־טיים אינטנסיביים עם מוסקווה ובירות הגוש המזרחי. שליחים צרפתיים נפגשו בחשאי עם פקידים בכירים בכל אחת ממדינות הגוש המזרחי, כולל מוסקווה, וביקשו לחדול מעזרה לארגוני טרור במזרח התיכון. המאמצים הצרפתיים לא נשאו פרי עד עתה, מציין ה"ניוזוויק", אך השליחים הצרפתיים מדוו־חים כי חל שינוי בגישת בריה"מ וגרורותיה בנושא הטרור.

עד עתה סירבו הסובייטים להתייחס לנושא אך באחרונה הם מגלים עניין במאבק נגד הטרור ובמקרה אחד אף העבירו לשירות הביון הצרפתי רשימה של טרוריסטים.

נמכר רוב אוסף ד"ר קרל שוורץ

מאת אור ברנדר

כ־90% אחוזים מפריטי אוסף קארל שוורץ שהוצעו אמש למכירה פו־מבית בתל אביב על ידי גלריה גור־דון, נמכרו. ד"ר קארל שוורץ, אספן והסטוריון של אמנות בגרמניה והמ־נהל של מוזיאון תל אביב במשך 14 שנה התרכז באוספו בעבודות אמנות וספרים נדירים. במכירה אתמול נמצא תחריט של בוסקו ב־1550 שקלים חדשים — פי שלושה מן ההערכה המקורית: הגדה של פסח בעיצוב אותו אמן השיגה מחיר של 2500 שקלים. תחריט של קורינת נמכר ב־1200 שקלים חדשים — פי ששה מן ההערכה וספר שלו ב־1900 שקלים חדשים.

אחדים מן המוצגים נרכשו על ידי המוזיאון הבריטי. בין השאר רכשו הבריטים תחריט וציור של לסר אורי ב־1000 שקלים חדשים. מוזיאון בר־לין רכש מספר ספרים בנושאים יהודיים.

16 אלף תלמידי ישיבות קיבלו פטור משירות צבאי ב־1985

הוסרה הצעת רובינשטיין להקים ועדת שרים לנושא

מאת גדעון אלון

הממשלה הסירה אתמול מעל סדר היום הצעה של שר התקשורת אמנון רובינשטיין לכונן ועדת שרים לבי־חינת הנושא של דחיית שירותם הצבאי של תלמידי הישיבות. השר רובינשטיין טען כי צורכי הביטחון של המדינה מחייבים, שכל אזרח נאמן, הכשיר מבחינה רפואית ונ־פשית, ישרת שירות צבאי מלא בסד־יר ובמילואים. לדבריו מוטלת על הממשלה החובה לדאוג לחלוקה הו־גנת וצודקת של הנטל. הוא הדגיש כי במצב הנוכחי ניתן עידוד לקבוצת המיוחסים הגדולה והולכת על ידי מתן פטורים דה־פקטו משירות בצה"ל. השר רובינשטיין ציין כי בשנת 1985 היה מספרם של מקבלי הפטור משירות בצה"ל כ־16 אלף.

שר הביטחון יצחק רבין הציע להסיר את ההצעה מסדר היום ו־11 שרים תמכו בעמדתו כשהשר רו־בינשטיין נותר בודד.

פרס והשרים הדתיים החליטו:

יוקם פורום להידברות בין דתיים לחילוניים

מאת נורית כהנא, סופרת "הארץ" בחיפה

בפגישה שנערכה אתמול בין שלושת השרים הדתיים (שר הפנים יצחק פרץ, שר הדתות יוסף בורג והשר יוסף שפירא) ובין ראש הממשלה שמעון פרס, הוחלט על הקמת פורום בו יהיו מיוצגים אישי ציבור ואנשי רוח דתיים וחילוניים, במטרה לפתוח בהידברות בנושאים הדתיים הנתונים במחלוקת ציבורית בישראל. זאת, מתוך אמונה שהידברות עשויה להוביל לקראת פתרון שיתקבל על דעת שני המחנות.

השר פרץ אמר ל"הארץ" כי ראש הממשלה קידם בברכה את ההצעה וכי יפעל לארגן בקרוב את הפורום עליו הוחלט.

בהקשר להקמת הפורום החדש, אמר שר הפנים כי אינו מצדד בדרך של מאבק והפגנות בנושא הקמת הפרסים בחיפה.

למשפחת אפרת היקרה
לירדנה ואריה

עמכם באבלכם הכבד עם מותו של

עמירם ז"ל

משפחת בן־שך בית פטרולגו

יתרות מטבע החוץ עלו ב־44 מיליון דולר במאי, אבל:

כמחצית סיוע החרום שנקבל מארה"ב השנה — לתשלום חובות

הממשלה ספגה 337.8 מיליון ש"ח ★ לעומת זאת, הזרימה למשק 71.5 מיליון ש"ח

מאת צבי זרחיה
סופר "הארץ" לענייני כלכלה

יתרות מטבע החוץ של ישראל עלו בחודש שעבר ב־44 מיליון דולר. בסוף מאי הסתכמו יתרות מטבע החוץ של ישראל ב־3 מיליארד דולר ו־96 מיליון דולר. העליה ביתרות נובעת מקבלת 375 מיליון דולר מארה"ב, שהם מחצית מסיוע החרום שתקבל השנה ישראל מארה"ב.

מנהל מחלקת מטבע חוץ בבנק ישראל, ישראל איגרה אמר אתמול, כי קבלת סיוע החרום אינה משתקפת במלואה במצבת יתרות מטבע החוץ של המדינה, מאחר שכ־331 מיליון דולר מסכום הסיוע נועד על ידי האוצר לצורך החזרי חובות מיידים, שהגיעו לפרעון בחודשים מאי־יוני. לדבריו, בחודשים יוני ודצמבר פרעה הממשלה חובות כבדים.

הוא ציין, כי בעשרת החודשים להפעלת התכנית לחרום המשק ניכרת יציבות במשיכות מט"ח של הסקטור הפרטי וסקטור זה כמעט אינו מושך מטבע חוץ. הדבר נובע, לדעתו, מתחושה של יציבות במשק ומכך שאין חשש לפיחות.

הדיסקונט המוניטרי הביא לעליית מחיר הכסף בארץ ולפיכך לא כדאי למשוך מט"ח ולהפקידו בחו"ל.

הממשלה הזרימה 71.5 מיליון ש"ח

בחודש שעבר ספגה הממשלה 337.8 מיליון ש"ח, בשוק ההון נספגו 409.2 מיליון ש"ח. לעומת זאת, הזרימה הממשלה למשק 71.5 מיליון ש"ח, בהזרמה זו מובעת החלטת האוצר להקדים בחודש שעבר פריעות עקב גיוס ההון הגבוה שהיה צפוי במאי.

הירידה בהוצאות נובעת, בין היתר, מהקדמת מקדמות לעובדי המדינה בסך 600 מיליון ש"ח, ששולמו בערב פסח, שחל באפריל.

ממשרד האוצר ומבנק ישראל נמסר, כי בחודשים אפריל־מאי חלה ירידה של 10 אחוזים בהוצאות הממשלה לעומת התקופה המקבילה אשתקד. הכנסות המדינה עלו בחודשים אפריל־מאי ב־13 אחוז לעומת התקופה המקבילה אשתקד.

באוצר הובעה שביעות רצון מנתוני הספיגה הגבוהים. עם זאת צוין, כי כל האישורים וההחלטות לגבי הפחתות בתקציב טרם באו לידי ביטוי ואינם משתקפים בנתוני אפריל־מאי.

הוועדה לביקורת המדינה של הכנסת:

היום — דיון בממצאי מבקר המדינה בתמיכות ייחודיות למוסדות חינוך

בין השאר בתמיכות ייחודיות לרשת גני ילדים של אגודת ישראל, מוסדות בית יעקב והמיכללה לחינוך לאומי ע"ש בן אליעזר

מאת עדנה אירוהר
סופרת "הארץ" לענייני כלכלה

הוועדה לביקורת המדינה תחל היום בדיון בממצאי מבקר המדינה למתן תמיכות ייחודיות למוסדות חינוך. בממצאי המבקר מלמדים, כי משרד החינוך והתרבות נתן למוסדות ולגופים רבים, הקצבות ייחודיות לכיסוי הוצאות מיוחדות, הוצאות שסכומן ללא יוזמת המשרד על פי הסכמים קואליציוניים.

פרובר, בין השאר, בתמיכות ייחודיות לרשת גני ילדים של אגודת ישראל, מוסדות בית יעקב והמיכללה לחינוך לאומי ע"ש בן אליעזר. ודו"ח מבקר המדינה קובע, כי בחלוקה של תמיכה ייחודית לפי תקנות התקציב, לא היתה אחידות בטיפול. מאחר והתמיכה ניתנה רק לחלק מהמוסדות שבאותה מסגרת ולא ניתן היה לדעת כיצד חושבו סכומי התמיכות ששולמו. מבקר המדינה טוען, כי צריך להנחות את משרדי הממשלה במתן תמיכות על פי מבחנים ענייניים ושווים. והחודשים הקיימים למתן תמיכות ע"י משרדי הממשלה בכלל ולמתן תמיכות יהודיות למוסדות חינוך פורסמו גם על ידי היועץ המשפטי לממשלה. היועץ גורס, כי הצעת חוק התקציב מאפשרת חלוקת התמיכות על פי שיקולים ענייניים. כמוך לנוהלי התמיכות שנקבעו על ידי הממשלה וכי אין מניעה מלבצע את החלוקה כהתאם.

מסקנות הוועדה בנושא התמיכות הייחודיות יועברו לידיעת מליאת הכנסת לקראת הדיון על דו"ח מבקר המדינה.

פרופ' חיים בן שחר בשיחה עם "הארץ":

"ביכולתן של ישראל ומצרים לפתור בעיות המחסור במים בגדה, בעזה ובצפון סיני"

מאת אברהם צדר
סופר "הארץ"
לענייני כלכלה

מומחים ישראליים יכולים לפתור ללא הוצאות חריגות את כל בעיות המחסור במים ביו"ש בגבול עזה ובצפון סיני, ולאפשר אספקה מאוזן של החקלאות באיזור כולו. [illegible] — [illegible] חיים בן שחר [illegible] "הארץ".

לדברי פרופ' בן שחר, הוכנה במסגרת פרויקט המחקר לשיתוף פעולה כלכלי במזרח התיכון, שי הוקם לפני שמונה שנים, תוכנית מפורטת לאספקת מים לאיזורים אלה, בעלות של 28 סנט בלבד לקוב מים.

התוכנית שהוכנה על ידי מומחי המים אלישע קלי ואברהם של מהמרכז לחקר טכנולוגיה של אוניברסיטת תל אביב, מתבססת על תוכנית אחרת, שהוכנה במצרים, להזרמת כמויות מסוימות ממי הנילוס להשקיית צפון סיני. תוכניתם של המומחים הישראלים מאוניברסיטת תל־אביב תפורסם רשמית רק מחר במסגרת הכינוס המדעי של קרן ארמנד המר, שיערך באוניברסיטת תל אביב.

תוארך צנרת המים

במסגרת תוכנית זו, תוארך צנרת המים המצרית מצפון סיני עד לרצועת עזה ולנגב, ותמורת המים שיזרימו המצרים מהנילוס לנגב, תזרים ישראל לאזורים שמעבר לקו הירוק "כמויות" [illegible] מים [illegible] [illegible] משאביה לאספקת מים לאיזורים המיושבים בצפיפות על ידי יהודים.

פרופ' חיים בן שחר אמר, כי כבר נוהלו שיחות גישוש בנושא עם גורמים רשמיים ממצרים, בהם השר המצרי בוטרוס גאלי. המימון ל־פרויקט, אם וכאשר תושג הסכמה מדינית לביצועו, תבוא במסגרת "תוכנית מארשל למזרח התיכון", שהוצעה בידי ראש הממשלה, שמעון פרס. כלכלנים שבדקו את התר־כנית אמרו, כי תשלומי הצרכנים בעבור המים שיסופקו להם במסגרת הפרויקט, יכסו את עלויות ההשקעה תוך ארבע שנים ממועד הפעלת התוכנית.

ערך את העמוד: חיים טל

מ"אופ־אר" באופקים להפגנה בבירה

תובעים להחליף הנהלת המפעל — "לא קיבלנו שכר־אפריל; הגענו לידי חרפת־רעב"

בתמונה — עובדי מפעל חוטי הכותנה נושאים את כרזותיהם מול משרדי ראש הממשלה. (צילום: רחמים ישראלי)

(עז). עובדי מפעל "אופ־אר" באופקים, הפגינו אתמול מול משרד ראש הממשלה בירושלים, בתביעה להחלפת הנהלת המפעל, שלדבריהם אינה מסוגלת להפעילו, למרות הוד־חיותו.

עובדי המפעל, המייצר חוטי כותנה, לא קיבלו את משכורת חודש אפריל ולדברי יו"ר ועד העובדים, יעקב כהן, הגיעו כמה משפחות לחרפת רעב.

יו"ר מטה התעסוקה בהס־תדרות וחברת הוועדה המרכזית, עליזה תמיר מסרה, כי בפעם הראשונה בתולדותיה, פנתה ההסתדרות לבית המשפט בבקשה למנות כונס נכסים למפעל ל"אופ אר", מפני שלי־דעתה אין ההנהלה הנוכחית מסוגלת להפעיל את המפעל כראוי.

מזכיר מועצת פועלי אופקים, סעדיה אלוש אמר, כי ההפגנה כעת היא רק תחילת המאבק ויש כוונה להשבית בעתיד את כל העיירה.

בהחלטה ראשונה מסוגה של מועצת מנהלי בנק לאומי:

ארנסט יפת מבוטח מכל תשלום פיצוי אם ייתבע בשל הוויסות

לפי ההחלטה יפצה הבנק את כל עובדיו מהווטר ועד המנהל הכללי הראשי — בגין תביעה הקשורה בוויסות מניות הבנקים — אם יחוייב בהליך משפטי

מאת אריה לביא
סופר "הארץ" לענייני כלכלה

בנק לאומי יפצה את יו"ר מועצת המנהלים שלו בעבר, ארנסט יפת, על כל סכום שיחוייב בו יפת בבית המשפט, בגין ויסות מניות הבנקים. הפיצוי יינתן גם על הוצאות ההגנה המשפטיות, אם יהיו כאלה — כך עולה מהחלטה שקיבלה מועצת המנהלים של הבנק בשבוע שעבר. ההחלטה שהתקבלה בבנק היא ראשונה מסוגה במערכת הבנקאות בעקבות משבר מניות הבנקים.

על פי החלטת הדירקטוריון של בנק לאומי, בראשות אלי הורוביץ, "יפצה הבנק את כל עובדיו מהווטר ועד המנהל הכללי הראשי, על כל סכום שהוא, בהם יחוייבו בתשלומו על פי פסק דין סופי או פשרה שהבנק הסכים לה בכתב, לגבי כל הליך משפטי שינקט כנגדם בגין כל מעשה ו/או מחדל שעשו במסגרת ובעקבות עבודתם בבנק בקשר לוויסות מניות הבנק ו/או למשבר אוקטובר 1983, לרבות כל ההוצאות שהעוב־דים האמורים נשאו בהן בקשר להגנתם".

על עובד שייתבע — רק להודיע להנהלה

הבנק מתנה סיוע זה בכך שהעוב־דים יודיעו להנהלת הבנק על הליך משפטי לכשיוודע להם העניין ויס־כימו, כי הנהלת הבנק תתגונן בשמם בהליך כאמור או תמנה הפרקליט שייצגם.

מבנק לאומי נמסר ל"הארץ", כי למרות שההחלטה לא מזכירה את ארנסט יפת, הרי שהיא מתייחסת גם אליו, שכן בתקופת הוויסות שימש, בין היתר, כמנהל הכללי הראשי של הבנק, תפקיד בו מחזיק כיום מרדכי איינהורן.

נודע שנושא ההגנה המשפטית לובן עם יפת עוד לפני שהתפטר ונראה שזו אחת הסיבות להחלטה, שהתקבלה במועצת המנהלים של הבנק. בבנק לאומי אומרים, שי ההחלטה קשורה ליחסי עובד ומ־עביד ונועדה להבטיח, שעובדי הבנק לא יפגעו אישית מעניין הווי־סות.

תובעים לנקוט בצעדים פרלמנטריים נגד בנקים שמנהליהם מסרבים למלא ההמלצות העסקיות של בדו"ח בייסקי

מאת עדנה אירוהר
סופרת "הארץ" לענייני כלכלה

גובר הלחץ בוועדות הכנסת לנקיטה בצעדים פרלמנטריים נגד הבנקים שמנהליהם מסרבים למלא אחר ההמלצות העסקיות בדו"ח וועדת בייסקי. בעוד הוועדה ל־ביקורת המדינה פועלת לנקיטת צעדים פרלמנטריים ותחוקתיים, מחריפה המחלוקת בין חברי וועדת הכספים בדבר הצורך בנקיטת "סנקציות" נגד אותם הבנקים הפונים לוועדה בבקשות להנפקות. עדכניות מרינה, פסור מריבית ובו"ב.

בסוף השבוע דחתה הוועדה בקשת בנק לאומי לפיתוח ה־תעשייה (חברת בת של בל"ל), להנפקה חדשה של אגרות חוב, מאחר ויו"ר הדירקטוריון שלה ממשיך לשמש ארנסט יפת. מנכ"ל בנק מזרחי אהרון מאיר לא התפטר עדיין מהדירקטוריונים של חברות בנות ויו"ר הדירקטוריון של בנק דיסקונט רפאל רקאנטי ממשיך בסירובו להתפטר.

חברי הכנסת חיים רמון (מערך) ויאיר צבן (מפ"ם) ויצחק ארצי (ל"ע) מחייבים לנקוט בכל הצעדים ה־פרלמנטריים כדי להייב בדרך זו את מנהלי הבנקים למלא אחר ההמלצות במלואן.

נהג צמוד לפקידה מש' החינוך

הפקידה — אחראית על הקמת אגף חדש במשרד — גרה ברמת השרון ועובדת בירושלים

מאת נילי מנדלר
סופרת "הארץ" לענייני חינוך

משרד החינוך מצמן נהג צמוד לפקידה בכירה, המתגוררת ברמת השרון ועובדת בירושלים. הפקידה אחראית על הקמת אגף חדש במשרד החינוך, שירכז את נושא המיכון.

פעמיים בשבוע מגיע נהג ממשרד החינוך בירושלים, ברכב של המשרד, לבית הפקידה ברמת השרון ולוקח אותה לירושלים. בערב הוא מחזיר אותה לביתה. פעמיים בשבוע, מגיע לביתה נהג מתל־אביב. לוקח אותה לירושלים ומחזיר אותה בערב לרמת השרון.

דובר משרד החינוך, ישראל כהן מסר בתגובה, כי הפקידה קיבלה מינוי בפועל לתפקידה, אולם עדיין אין לה מעמד קבוע בתפקיד. לדבריו, כדי להחיש את התחלת עבודת אגף המיכון, שחסרונו מורגש מאוד במשרד החינוך, הוחלט לעשות מאמץ ולאפשר לפקידה להגיע מדי יום לעבודה.

חברי ועדת הפנים של הכנסת בכפרי הדרוזים בגולן:

בקרירות רבה קודמו פני הח"כים במג'ד אל שמס

מאת מנחם הורוביץ
סופר "הארץ" בצפון

חברי ועדת הפנים של הכנסת ביקרו אתמול בכפרי הדרוזים ברמת הגולן. במג'ד אל שמס הם התקבלו בקרירות רבה ובמסעדה התקבלו חברי ועדת הפנים בנשיקות על ידי ראש המועצה המקומית.

חברי ועדת הפנים, רב שילנסקי, אהרון נחמיאס, בני שליטא, עובדיה עלי ועזרה סולודר ביקשו לבחון מקרוב את המתרחש בכפרי הדרוזים בגולן ואת הסיבות לכך, שברוב הכפרים קיימות ועדות ממונות. במג'ד אל שמס צעק אחד מבעלי החנויות לעבר יו"ר הוועדה, ח"כ דב שילנסקי: "תעופו את המקום אל תיכנסו לכאן".

ראש מועצת מסעדה, מחמוד אבו סאלח אמר, כי ההתבטאויות ה־אחרונות של שרים וחברי כנסת על האפשרות לגבי עתיד רמת הגולן גורמות למתיחות בכפרי הדרוזים התששים, כי עתידים יהיה דומה לזה של "ימית" כדברי ראש מועצת מסעדה.

הוענקו פרסי רוטשילד

מאת סופר "הארץ" בירושלים

פרסי רוטשילד הוענקו אתמול במשכן הכנסת, לחמישה אישים שונים.

הפרס בביולוגיה הוענק לפרופ' מיכאל פלדמן ממכון וייצמן למדע, עבור תרומתו החשובה בפיתוח המחקר בתורת החיסון.

הפרס במדעי החברה הוענק לפרופ' יעקב כ"ץ מהאוניברסיטה העברית, עבור הישגיו הבולטים ה־מיוחדים בחקר תולדות החברה הי־הודית מימי הביניים עד לימינו, המציינים שילוב של שליטה רחבה מידות במקורות יהודיים עם ניתוח סוציולוגי מודרני מבריק.

הפרס בחקלאות הוענק לפרופ' יצחק הרפז מהאוניברסיטה העברית עבור מחקריו המצטיינים המקוריים על מזיקי החקלאות ופיתוח דרכים יעילות להדברתם.

הפרס במתמטיקה הוענק לפרופ' ישראל גוכברג מאוניברסיטת תל־אביב עבור מחקריו המצטיינים

ותיקי ההגנה דחו הצעת ותיקי האצ"ל לכינוס משותף לציון 40 שנה לתנועת המרי

"לא התלהבו מהרעיון" ● ציפורי: לא מתקבל על הדעת שאחרי 40 שנה עדיין לא נקיים מפגש משותף

מאת חיים הנדוורקר
סופר "הארץ" בתל אביב

ארגון ותיקי ההגנה דחה את הצעת ארגון ותיקי האצ"ל לקיים כינוס מיוחד לציון 40 שנה לתנועת המרי. לפיכך יקי־קיים הכינוס בעוד חודשים [illegible] בהשתתפות יוצאי האצ"ל וה־[illegible]

אהרון חייכמן, מזכיר יוצאי האצ"ל סיפר, כי הוא נפגש בעניין זה עם נציג ותיקי ההגנה והציע לו לקיים המפגש כדי להדגיש שהיה מכנה משותף לכל ארגוני המחתרת. נציג ההגנה לא התלהב מהרעיון וטען, כי הם היו הכוח המרכזי ואילו הלח"י היה קטן מאוד, והוא חשש כי חלקה של ההגנה עלול להיבלע באירוע מעין זה.

יו"ר ארגון ותיקי האצ"ל, מרדכי ציפורי אמר, כי בכוונתו להיפגש בעניין זה עם שוקי גר־קים, העומד בראש ארגון ותיקי ההגנה, ולנסות לשכנעו לקיים את המפגש בהשתתפות כל הארגונים. "לא מתקבל על הדעת, שאחרי 40 שנה עדיין לא נקיים מפגש משותף", אמר ציפורי.

גורם בארגון ותיקי ההגנה מסר בתגובה, כי ותיקי ההגנה מתכננים אירוע גדול לציון ליל הגשרים והשבת השחורה, בערך בזמן שבו יתקיים המפגש של אנשי האצ"ל, והוחלט שאין מקום לקיים שני כנסים בפרקי זמן סמוכים.

בכינוס בנושא השואה במחקר ההסטורי והספרותי:

קריאה לממשלת צרפת לבטל ההכרה באוניב' נאנט עד לבירור פרשת הדוקטוראט למי שהכחיש השואה

מאת ידה טל
סופר "הארץ" בחיפה

בקריאה לממשלת צרפת לבטל את ההכרה האקדמית שניתנה לאוניברסיטת נאנט ואת זכותה להעניק תארים אקדמיים עד לבירור פרשת הענקת הדוקטוראט ל"חוקר" שהכחיש את השואה, יצא אתמול פרופ' יואב גלבר, ראש המכון ללימוד חקר השואה ע"ש שטרנכליץ באוניברסיטת חיפה, בפ־תיחת כינוס בינלאומי בנושא "הבנת השואה במחקר ההסטורי והספרותי".

בפתיחת הכינוס נמסר כי ראשי "יד־ושם" והאקדמיה הלאומית הישראלית למדעים מחו בפני נשיא צרפת, פרנסוא מיטראן ובפני שר ההשכלה הגבוהה בממשלת צרפת על הענקת תואר הדוקטור למכחיש השואה.

18־23 שנות מאסר לארבעה מחבלים

מאת נורית אמיתי
סופרת "הארץ" בלוד

בית המשפט הצבאי בלוד גזר אתמול על ארבעה חברי ארגון חבלה 18־23 שנות מאסר.

שניים מהנאשמים, ריאד עבד־אללה אבו חשיש (26) מירדן וואלד גבר אל רסול אבו שאב (39) נדונו לעשרים ושלוש שנות מאסר. הם הורשעו על־ידי בית המשפט, בראשות אלוף משנה אהרן אלפרין, בחברות בארגון חבלה ובחדירה לארץ בספטמבר 85 דרך אזור הר דב.

מיליון ד' מהאוצר לחינוך בקו העימות

מאת סופרת "הארץ"

משרד האוצר יעביר למשרד החינוך כמיליון דולר, כדי לחזק את מוסדות החינוך בישובי קו העימות בצפון, על כך סוכם אתמול בין שר החינוך יצחק נבון ובין שר האוצר משה נסים.

בכך באה לסיומה, מחלוקת בין משרדי האוצר והחינוך, בנוגע להורדת הכספים לישובי הצפון. הממשלה קבעה במחצית ינואר, כי משרד החינוך יעניק למוסדות בקו העימות מענק של ישובים מחוזקים, במקביל בעדי פיתוח ובישובים חדשים ביהודה ושומרון.

לאנשים שאוהבים חיים
חופשת שייט מהסרטים

בואו לחופשת שייט קסומה בספינת הפאר הבריטית Sea Princess ותהנו משייט תפנוקים ותענוגות, היכרויות חדשות וחוויות מלהיבות שלא תשכחו לעולם.
הצטרפו אל אחת מן ההפלגות שלנו ותהנו משפע בילויים ופעילויות.
מופעים בינלאומיים מלהיבים, נשפי ריקודים וערבים רומנטיים, ארוחות פאר כיד המלך, ספורט, בריכות שחיה, סאונה וטניס, סיור חופים באתרים מפורסמים ואקזוטיים.
בקיצור, כל הדברים שמנעימים את החיים.

סקנדינביה, הבירות הבאלטיות + לנינגראד U.S.S.R
14 לילות של חופשת שייט 1-15/7
1/7 הפלגה מסאוטהמפטון אנגליה
4/7 טראומינדה (מערב גרמניה)
6/7 הלסינקי (פינלנד)
7/7 לנינגראד (ברית המועצות)
9/7 שטוקהולם (שבדיה)
11/7 קופנהגן (דנמרק)
12/7 אוסלו (נורבגיה)
15/7 וחזרה לסאוטהמפטון - ברכבת ללונדון
● המחיר החל מ־£1484

סקנדינביה הפיורדים ושמש חצות
14 לילות של חופשת שייט 15-29/7
15/7 הפלגה מסאוטהמפטון-אנגליה
18/7 טרונדהיים
19/7 הולנדספיורד (נורבגיה)
20/7 הכף הצפוני
22/7 לאקנס (נורבגיה)
24/7 הלסיילט (נורבגיה)
24/7 גיירנגר (נורבגיה)
25/7 ברגן (נורבגיה)
27/7 אוסלו (נורבגיה)
29/7 סאוטהמפטון-ברכבת ללונדון
● במחיר החל מ־£1568

איטליה, הפירמידות יון, הים האדריאטי ואנגליה
13 לילות של חופשת שייט 23/9-6/10
23/9 עליה לאוניה בנאפולי
24/9 הפלגה מנאפולי
27/9 אלכסנדריה (מצרים)
29/9 אנאמור (תורכיה)
30/9 רודוס
1/10 אתונה (יוון)
2/10 גטיון (יוון)
4/10 דוברובניק
6/10 ונציה - סיום השייט
למעוניינים המשך טיסה ללונדון חינם!
● במחיר החל מ־£1443

מהים התיכון לאיי בהאמס, ומיאמי - ארצות הברית
15 לילות של חופשת שייט 3-17/12
2/12 עליה לאוניה בנאפולי
3/12 הפלגה מנאפולי
5/12 מלגה (ספרד)
12/12 אנטיגוואה
13/12 סן חואן (פורטו ריקו)
15/12 נסאו (בהאמס)
16/12 מיאמי (ארה"ב) - סיום השייט
טיסה ללונדון
17/12 הגעה ללונדון למעוניינים בהארכת השהות בארה"ב ניתן לקבוע מראש מועד מאוחר יותר לטיסה ללונדון
● במחיר החל מ־£1312

המחיר כולל:
★ מגורים בתאים זוגיים עם נוחיות ומקלחת.
★ ארוחות - 5 ארוחות מפוארות ביום + תה מנחה.
★ בידור - שפע מופעים ונשפי בידור, משחקי חברה, קולנוע ועוד.
★ העברות - מלונדון לנמל סאוטהמפטון וחזרה ללונדון ברכבת מחלקה ראשונה.

המחיר אינו כולל:
★ טיולי חוף בעת עגינת האוניה.
★ מיסים והיטלים.
★ כרטיס טיסה מת"א וחזרה לת"א.
★ אשרה לברית המועצות ולארה"ב

נצל את ההזדמנות ושלב עם השייט טיול מקסים באנגליה וסקוטלנד של טיולי GLOBUS GATEWAY

סביב העולם בע"מ Round the World
רח' בן יהודה 20 תל־אביב טל. 297353, 03-293996
לטייל בעולם לא כמו כולם.

יוני '86
חודש המועצה לישראל יפה!

בחודש המועצה לישראל יפה יתקיימו האירועים הבאים:
★ מבצע מרפסת יפה '86
★ טקס הענקת אותות "מגשים ישראל יפה" ו"יקיר ישראל יפה" במשכן נשיאי ישראל
★ שוק אדניות בגן הפעמון - לרגל יום ירושלים
★ יום ירוק במדרחוב, נתניה
★ נשף הקיץ השנתי במלון הילטון
★ סיום תחרות המועדון במושב הנאה במפקדת פיקוד גדנ"ע.
★ טקס חלוקת דגלי יופי לבתי־ספר מצטיינים ע"י שר החינוך והתרבות מר י. נבון
★ טקס חלוקת דגלי וכוכבי יופי:
● תעשיה יפה ● צה"ל בישראל יפה ● משטרה יפה ● מוסך יפה

המועצה לישראל יפה

صكا من الاصل

صكنا من الأهل

9 חברות הבנייה הגדולות מכרו 2105 דירות עד סוף מאי

8% גידול במספר הדירות שנמכרו בחמשת החודשים הראשונים השנה

מאת אריה לביא

תשע חברות הבנייה הגדולות מכרו 2105 דירות בחמשת החודשים הראשונים של 1986 לעומת 1939 דירות בתקופה המקבילה בשנה הקודמת, דהיינו גידול של כ־8 אחוז במספר הדירות שנמכרו.

בחודש מאי דיווחו תשע החברות על מכירתן של 423 דירות לעומת 417 דירות בחודש אפריל שנה זו. לפי נתוני החברות, בחברות שיכון ופיתוח, רובינשטיין ורסקו חלה ירידה בהיקף המכירות, ואילו בחברות האחרות נרשמה עלייה בהיקף המכירות. רק חברת דרוקר מכרה דירות במספר דומה לחודש הקודם. אזורים מכרה בחודש זה כ־40 אחוז יותר מאשר בחודש הקודם. גידול משמעותי היה במאי גם במכירותיה של חברת שיכון עובדים ההסתדרותית — 29 אחוז.

להלן נתוני המכירות של תשע החברות הגדולות:

חברת הבניה	אפריל 1986	מאי 1986	שינוי ב־%
אזורים	35	49	40
אשדר	59	62	5
דרוקר	11	11	—
יובל גד	27	28	4
רמט	19	23	21
רובינשטיין	18	12	−33
רסקו	60	52	−13
שיכון ופיתוח	122	101	−17
שיכון עובדים	67	85	29
סה"כ	418	423	1.4

מהשוואת הנתונים של מאי 1986 לחודש המקביל אשתקד עולה כי במאי 1986 מכרו תשע החברות הגדולות בכ־27 אחוז יותר מאשר בחודש מאי 1985. סך הכל מכרו במאי 1985 תשע הגדולות 339 דירות לעומת 423 במאי 1986, גידול של 25 אחוז.

מסיכום דיווחי מנהלי חברות הבנייה עולה, כי בחודש מאי לא חל שינוי מהותי בהיקף המכירות לעומת המצב בחודש אפריל.

קרנות הפנסיה דוחות קבלת 1.65 מיליון ד' — למען סו"ב

מאת יהודה שרוני

ארבע קרנות פנסיה הסתדרותיות מוכנות לדחות קבלת תשלום של 1.65 מיליון דולר מחברת מקימים ומיסודים שהיא חברת האם של סולל בונה, כך מסתבר מהודעה שנשלחה אתמול לבורסה לניירות ערך.

מעבדת מחשבים לחברי הכנסת

מאת אריה השביה סופר "הארץ" לענייני מחשבים

היום נפתחת בכנסת מעבדת־מחשבים ביוזמת הח"כ מאיר שיטרית.

במעבדה, שצוידה על־ידי יבם ישראל במחשבים אישיים, ייערך קורס בן חודשיים, בו יוכלו חברי כנסת ועובדים פרלמנטריים ללמוד להשתמש במחשבים אישיים ובתוכנות יישומיות במחוללי־יישומים ותמלילנים, כיצד לייעל את עבודתם (כתיבה אלקטרונית, הקמת ארכיון פרטי וכיו"ב). את הקורס יעבירו מרצים של מיכללת קדם ושל יבם.

הרשות לניירות ערך פנתה לבית המשפט:

"להורות לחברת החשמל למנוע דיון בדו"חות הכספיים שלה"

מאת יהודה שרוני
סופר "הארץ" לענייני כלכלה

הרשות לניירות ערך פנתה אתמול לבית המשפט בבקשה בדרך של המרצה, כדי שיורה להנהלת חברת החשמל, למנוע קיומו של דיון מתוכנן, בדו"חות הכספיים של החברה לשנה המסתיימת במרס 1985. את הדיון היתה אמורה לקיים האסיפה הכללית של החברה שזו־מנה ליום ה' הקרוב. בית המשפט יקיים דיון בבקשת הרשות ביום ד' הקרוב. במקביל, ביקשה הרשות מבית המשפט שיורה להנהלת חברת החשמל להגיש את הדו"חות הכספיים כשהם ערוכים על פי החוק, ומותאמים לאינפלציה על פי גילוי דעת 36 של לישכת רואי החשבון.

האסיפה הכללית של בעלי המניות אמורה היתה לאשר את הדו"חות כבר לפני שבועיים וחצי. נציג האוצר באסיפה ביקש מהנהלת החברה שהות נוספת של שלושה שבועות כדי ללמוד את הדו"חות, האסיפה נרחתה להשבוע.

ארזים עבודות עפר ופיתוח בע"מ

הודעה בדבר כינוס אסיפה כללית יוצאת מן הכלל של בעלי המניות

החברה מודיעה בזה לכל בעלי המניות כי ביום 27.6.86 בשעה 08.30 תתקיים אסיפה כללית יוצאת מן הכלל של בעלי המניות של החברה במשרד הרשום של החברה בככר אתרים, 268, תל־אביב.

על סדר היום:—
קבלת החלטה מיוחדת אם יראה הדבר בעיני החברים להגדלת הון המניות הרשום של החברה לסכום של 450,000 ש"ח שהם 450,000,000 מניות רגילות בנות 0.001 ש"ח ע.נ.

בכבוד רב,
צבי יפת, עו"ד
מזכיר החברה

עובדה תוכנית לייעול שיווק ההדרים ולהקטנת הוצאות השיווק של היצוא

במועצת ההדרים תיקבע מדי שנת־תקציב — מסגרת נוקשה להוצאות השנתיות העתידיות

מאת אברהם צהר
סופר "הארץ" לענייני כלכלה

מועצת ההדרים עיבדה תוכנית מקיפה לייעול מערכת השיווק של פירות ההדר ולהקטנת סך כל הוצאות השיווק של היצוא, כדי שמאותם התקבולים עבור היצוא והשיווק בארץ יקבלו הפרדסנים סכום גבוה יותר. בין היתר, תיקבע במועצת ההדרים מדי שנת־תקציב — מסגרת נוקשה להוצאות השנתיות העתידיות. את ההוצאות של המועצה, כמו גם את ההוצאות של החברות הקבלניות, מנכים מדי שנה בתום כל עונה, במסגרת "ההתחשבנות הסופית", מהתקבולים שמגיעים לפרדסנים. עם קביעת תקציבי המסגרת להוצאות העתידיות, יוגבלו ההוצאות, שינוכו מתקבולי הפרדסנים והללו לא יהיו עוד צפויים להפתעות, כשהיו מנכים להם את מרבית התקבולים בגין ההוצאות, שלא היתה להם שליטה בהן.

תקורות לחיוב הפרדסנים

מועצת ההדרים, בראשונה ב־קורות הענף, תקבע גם תקורות לסכומים שמותר יהיה לחברות הקבלניות לחייב בהם את הפרדסנים. פרדסנים רבים טוענים, כי במצב הקיים חברות רבות מחייבות אותם בסכומים שאינם מותירים להם אגורה להוצאות העיבוד, קל וחומר שלא נותרים רווחים והחזרי הון השקעות. על פי החוק, מותר לפרדסנים לשווק את יבוליהם אך ורק באמצעות החברות הקבלניות ומועצת ההדרים, כך שגם אם הניכויים גבוהים מדי, להערכתם, לא היתה להם ברירה עד כה אלא לקבל את הדין.

יחוסל הפיגור בהתחשבנות הסופית

יו"ר מועצת ההדרים, ראובן אילנר מסביר בשיחה עם "הארץ", שהמועצה החליטה גם לחסל הפיגור הרב שהיה נהוג "בהתחשבנות הסופית" עם הפרדסנים. הללו היו מקבלים את חשבונות ההוצאות של המועצה ושל החברות הקבלניות רק כעבור שנה ולמעלה מזה לאחר שיווק הפרי בפועל. לדברי אילנר, המועצה תנפיק מעתה חשבונות שנתיים סופיים כבר בחודש ספטמבר (בגין עונת היצוא המסתיימת בסוף יולי) ותחייב את הקבלנים להוציא חשבונות דומים עד סוף דצמבר אותה שנה.

"הסנה" לא תבטח רכבם הפרטי של חברי אגד במסגרת המאמצים להפסיק התחרות הפרועה בענף

מאת אריה לביא
סופר "הארץ" לענייני כלכלה

קבוצת הביטוח הסנה החליטה לנסות ולצמצם את התחרות הפרועה בענף הביטוח. ההחלטה נתקבלה בהתייעצות שקיימה הנהלת הסנה עם ראשי החברות־הבנות של הקבוצה.

ההחלטה הראשונה במסגרת זו היא, להפסיק לבטח את הרכב הפרטי של חברי אגד, לאור המסקנה שביטוח זה אינו כדאי.

ביקורת על עסקת כלל ביטוח

בקבוצת הביטוח של קבוצת כלל גברה בימים האחרונים הביקורת על עסקה שעשתה חברת כלל ביטוח לביטוח צי הרכב של עובדי תדיראן. בחוגי הביטוח של כלל אומרים, שעסקה זו עלולה לגרום הפסדים לחברת כלל. המדובר בביטוח של יותר מ־3,000 כלי רכב במחירים נמוכים במיוחד.

מהנהלת קבוצת כלל נמסר לסופר "הארץ", שלדעת הנהלת הקבוצה הביקורת כלפי העסקה של חברת כלל ביטוח אינה מוצדקת. לדברי מקור בכיר בקבוצת כלל, היו לסוכן הביטוח של תדיראן, אלחנן לוונטהל, מספר הצעות נוספות, בין היתר של מגדל, הסנה והפניקס לביטוח הרכב של עובדי תדיראן. אם אנחנו לא היינו עושים את הביטוח הזה, הוא היה נעשה בחברה אחרת, אמר המקור בכלל. עם זאת, הוא ציין שאם ניתן יהיה לצמצם את התחרות בענף זה, תהיה בכך ברכה לא רק לקבוצת כלל אלא לכל ענף הביטוח.

זמיר: גנגר ביקש לקנות מניות חיפה כימיקלים במחיר מציאה

מאת יונתן שרמן

גנגר ביקש לרכוש את חבילת המניות של חיפה כימיקלים שבידי בתי־הזיקוק במחיר מציאה, כפי שרכש את השליטה על חברת חיפה כימיקלים. לכן סירבנו למכור לו את המניות — כך אמר אתמול צבי זמיר, מנכ"ל בתי־הזיקוק, בתגובה על הידיעה לפיה גנגר מקפיא את השקעותיו בארץ בגלל חוסר נכונות בתי־הזיקוק למכור לו את מניות חיפה כימיקלים.

זמיר ציין אתמול, בשיחה עם סופר "הארץ", כי חבילת המניות בה מדובר הוערכה הן על ידי בתי־הזיקוק והן על ידי גוף עצמאי — חברת יוזמים, במחיר הגבוה ממחיר המוצע על ידי אריה גנגר.

אריה גנגר רכש את השליטה בחיפה כימיקלים לפני תשעה חודשים תמורת 19 מיליון דולר, עבור קרן הורסיכון האמריקאית שהוא עומד בראשה. רכישה זו נעשתה בעקבות מכרז של חברת ס.פ.ר. האמריקאית, שהיתה בעלת השליטה במפעל קודם לכן. לפי מחיר המכרז היה שווי החברה קצת למעלה מ־32 מיליון דולר. באותה עת היה שווי השוק של מניות חיפה כימיקלים הנסחרות בבורסה בתל־אביב כ־60 מיליון דולר.

זמיר ציין, כי ישמח למכור את חבילת מניות חיפה כימיקלים המוחזקת על ידיו ומגיעה ל־26 אחוזים מההצבעה בחברה, כאשר המחיר שיקבל תמורתה יהיה גבוה מספיק, להערכה. לבתי־הזיקוק יש אורך־רוח להמתין עד אשר תתקבל הצעה אשר תשקף נכונה את שווי חבילת המניות הללו.

בהתייחסו לדבריו של גנגר על אי מילוי מדיניות הממשלה בנושא מכירת חברות ממשלתיות, אמר זמיר, כי הוא ישמח למכור כל חברה ממשלתית למשקיעים פרטיים ובמיוחד למשקיעים זרים

חברות הספנות הודיעו על ייקור דמי ההובלה ב־10%

היצואנים והיבואנים מסרבים לשלם עבורו ★ איגוד המשתמשים בהובלה ימית שיגר אתמול מברקים ובהם תביעה לבטל מיד את ההיטל

מאת נורית כהנא
סופרת "הארץ"

אתמול הודיעו חברות הספנות, כולל חברת צים, לאיגוד המשתמשים בהובלה ימית, כי הן מייקרות את דמי ההובלה אל ישראל וממנה ב־10%, כמימוש תוכנית לגביית היטל צפיפות שעליה הוחלט ב־מהלך העיצומים בנמלי הארץ בין ה־6 ל־18 במאי.

איגוד המשתמשים בהובלה ימית שיגר אתמול מברקים ללשכת הספנות ולשרי התחבורה, התעשייה והמסחר, ובהם תביעה לבטל מיד את ההיטל. האיגוד מדגיש במברקים, כי בבאמצעים עצומים הושג הסכם עבודה ביום ה' שעבר, והחל מאתמול אין הנמלים מושבתים. כל ייקור של דמי ההובלה יתייחס ליצואנים וליבואנים אשר אין להם כל נגיעה לנזקים שנגרמו לפני שבועיים ימים.

האיגוד טוען, כי הקרן לכיסוי נזקים של רשות הנמלים אשר תוקם בקרוב תוכל לכסות חלק מנזקי הספנות. האיגוד מזכיר במברקים, כי לבעלי המטענים נגרמו נזקים כבדים ביותר במהלך העיצומים ואין הם יכולים לגבות מגורם כל שהוא את הנזקים הללו.

נציגי איגוד המשתמשים והספנות לחצו על רשות הנמלים בשבוע שעבר, לבצע החלטה מאושקד של מליאת רשות הנמלים להקים קרן לכיסוי נזקי שביתות. מטרת הקרן, לכסות לספנות, וליצואנים וליבואנים חלק מנזקיהם בגין שביתות ועיצומים בנמלים, וכן לאפשר לרשות לנהל ללא לחצים של הלקוחות משא ומתן עם העובדים על שכר ותנאי עבודה. נמסר, כי רשות הנמלים מתעתדת לטפל בהקדם בהקמת הקרן.

484 עובדים פוטרו במאי

ב־30% פחות מבאפריל

מאת יונתן שרמן

מספר העובדים שהודעות על פיטוריהם נתקבלו בחודש מאי בשירות התעסוקה הגיע ל־484 בהשוואה ל־690 בחודש אפריל ו־539 בחודש מרס. כלומר, ירידה של 30 אחוז במאי בהשוואה למספר המפוטרים בחודש אפריל.

בין מקומות העבודה הבולטים שהודיעו על כוונתם לפטר עובדים בולטת הודעת צים, כי היא תפטר 200 מעובדיה, והודעת סניף סולל בונה בירושלים, שתפטר 85 עובדים.

באזור נצרת נתקבלו הודעות ממעסיקים שונים על פיטוריהם של 99 עובדים.

מפעלים אחרים אשר הודיעו על פיטורי עובדים הם טלכור בפתח תקוה, המתכוון לפטר 49 עובדים, בנק לאומי בחיפה יפטר 21 עובדים, ועשרה עובדים יפוטרו בכל אחד מהמפעלים הבאים — מכרות תמבע, דסקו בשדרות וסוליאטן ברחובות.

6% גידול במס' היוצאים לחו"ל מינואר־עד מאי

בסה"כ יצאו 148,400

מאת צבי זרחיה סופר

בארבעת החודשים הראשונים של 1986 חל גידול של 6 אחוזים במספר היוצאים לחו"ל. בתקופה זו יצאו לחו"ל 148,400 ישראלים בהשוואה ל־139,500 תושבים שיצאו בתקופה המקבילה אשתקד.

בחודש אפריל 1986 יצאו לחו"ל כ־52 אלף תושבים. החל מאמצע ספטמבר 1985, כאשר הוטל מס הנסיעות ל־100 דולר, חל גידול במספר הישראלים היוצאים לחו"ל.

רמת היציאות לחו"ל מאז נובמבר 1985 ועד סוף אפריל 1986 דומה לרמת היציאות לחו"ל בחודשים ינואר־פברואר 1985. כך עולה מנתונים שפירסמה אתמול הלשכה המרכזית לסטטיסטיקה.

במשרד האוצר קיימת הצעה להעלות את מס הנסיעות ל־150־200 דולר. בהפעלת הצעה זו מבקשים באוצר לצמצם את מספר היציאות לחו"ל ואת הוצאת מטבע חוץ לחו"ל. דובר האוצר מסר אמש לסופר "הארץ", כי לשר האוצר לא הוגשה עדיין הצעה להעלות את מס הנסיעות.

עורך את העמוד: חיים מל

אוניברסיטת תל־אביב

קונצרט ליאון אלקלעי בביצוע תזמורת האקדמיה למוסיקה ע"ש רובין

מנצח: בנימין זנדר
סולנית: כרמלה שוחט־ליימן, כינור
כלת פרס אלקלעי

תכנית:
י.ס. באך: קונצרט ברנדנבורג מס' 1
ו.א. מוצרט: קונצרטו לכינור מס' 4 ברה מז'ור
ל.ו. בטהובן: סימפוניה מס' 6
ביום חמישי, כ"ז אייר תשמ"ו, 5.6.1986, בשעה 20.30, באודיטוריום ברשיבה, קרית האוניברסיטה, רמת־אביב.
כניסה דרך שער רמניסיאנו (4) ושער 5

מדינת ישראל

היתר להעלאת מחיר לפי חוק יציבות מחירים במצרכים ובשירותים (הוראת שעה) התשמ"ו–1985

בתוקף סמכותנו לפי סעיף 7 (א) (2) לחוק יציבות מחירים במצרכים ושירותים (הוראת שעה) התשמ"ו (1) 1985

אנו קובעים כי מותר להעלות את מחיר שירותי תחזוקה ותיקונים למקררים, מכונות כביסה ולטלוויזיות, מעל מחירם הקובע, בשיעור שלא יעלה על 10%.

תחילתו של היתר זה ביום כ"ד באייר התשמ"ו (2.6.1986)

אריאל שרון, שר התעשייה והמסחר
משה נסים, שר האוצר
כ' באייר התשמ"ו 29.5.86

מדינת ישראל

היתר להעלאת מחיר לפי חוק יציבות מחירים במצרכים ובשירותים (הוראת שעה) התשמ"ו — 1985

בתוקף סמכותנו לפי סעיף 7 (א) (2) לחוק יציבות המחירים במצרכים ובשירותים (הוראת שעה) התשמ"ד (1) 1985

אנו קובעים כי מותר להעלות את המחיר של שירותי אוכל למעט שירותי אוכל במזנוני עובדים ובמסעדות עובדים הממוקמים במפעלים ובמוסדות, מעל מחירם הקובע, בשיעור שלא יעלה על 10%.
תחילתו של היתר זה ביום כ"ד באייר התשמ"ו (2.6.1986)

אריאל שרון, שר התעשייה והמסחר
משה נסים, שר האוצר
כ' באייר התשמ"ו 29.5.86

האוניברסיטה העברית בירושלים

בית ספר למינהל עסקים, מיסודה של קרן בנק דיסקונט לישראל
המרכז ע"ש ישראל גל־עד

מודיעים על ערב עיון ע"ש ישראל גל־עד ז"ל
לציון השנה ה־9 לפטירתו

הנושא: **"צמיחה כלכלית — פיתוח התעשיה"**

בהשתתפות: **אריאל שרון** — שר התעשיה והמסחר
דוד גולומב — כור
עמוס מר־חיים — כלל תעשיות
חיים קמיניץ — התאחדות התעשיינים
אברהם פרידמן — האוניברסיטה העברית

חלוקת פרסים ומלגות ביניהם:
• פרס ע"ש ישראל גל־עד לעבודת מחקר מצטיינת בתחום המשק — בחסותו של בנק ברקליס־דיסקונט בע"מ.
• פרס "יסודים ע"ש עזר סרנת ז"ל — תרומת ידידי בירדס בחו"ל.
המקום: אולם הסנט, האוניברסיטה העברית, הר הצופים, ירושלים.
תאריך: יום ראשון, א' סיון תשמ"ו (8.6.86) בשעה 16.00.
ההשתתפות ביום העיון עם הצגת הזמנה. ניתן לקבל הזמנות במרכז להכשרת מנהלים, בית הספר למינהל עסקים. טל' (02)883077, (02)824638.

מכרזים

משטרת ישראל
המטה הארצי/אגף האפסנאות

1. מזמינות בזה

הצעות מחירים להספקת הטובין ו/או השרותים

המפורטים במכרזים כדלהלן:
א. מכרז 14/86 — אספקת ציוד מתכלים עשוי פלב"ם ומכונה להיתוך ירקות.
ב. מכרז 18/86 — רבקים מסוגים שונים.
ג. מכרז 18/86 — מלטות פורמיקה.
2. פרטים מלאים ניתן לקבל במחלקת הרכישות והמכירות, בת"א־יפו, רח' אמץ 4, טלפון: 03-899753, בשעות המשרד המקובלות. המועד האחרון, לקבלת ההצעות, הוא 26.6.86 שעה 12.00.
ראש מחלקת הרכישות והמכירות

בזק — החברה הישראלית לתקשורת בע"מ

מכרז 61/86 שקע על מעל המיזה
מכרז 62/86 תייל פלדה שזור
מכרז 64/86 מהדקים, לוחות מגן וברגי זרוע ממתכת
מכרז 66/86 המתים המבורגים
מכרז 72/86 תיבות התפצלות מפלסטיק
מכרז 74/86 תיבות התפצלות מאלומיניום
מכרז 57/86 נעלי בטיחות
מכרז 69/86 עבודות נקיון במוסך ת"א

מסמכי הצעה, מפרטים ופרטים נוספים אפשר לקבל בתחום אפסנאות ומחסנים, רח' הרצל 172, ת"א כל יום, בין השעות 9.00 עד 12.00 בחדר מס' 7. פניות שלא במועדים הנ"ל לא יענו.
ההצעות יש להגיש בירושלים לא יאוחר מיום 22.6.86 שעה 12 בצהריים.
החברה אינה מחויבת לקבל את ההצעה הזולה ביותר, או איזו הצעה שהיא או להזמין את כל הכמות ממציע אחד. הצעות במברקים לא תתקבלנה.
מנהל תחום אפסנאות ומחסנים

רשות הנמלים בישראל — נמל חיפה

מכרז מס' נ.ח. 1/86

מוזמנות בזה הצעות לרכישת סחורות כדלקמן:

נייר צילום	מוטות ברזל
רכיבי חשמל	שטיחים
מסרים	תיקי עור
דברי קוסמטיקה	ברזלים שונים
כלי בית ומטבח	קופסאות לקוסמטיקה
לוחות פלסטיק	
לאלקטרוניקה	סרטי גומי
דבק מגע	ברזל יציקה
ברגים	גרגרי פלסטיק
צעצועים שונים	צבע למכוניות
גלילי נייר צילום וציור	תנורי חימום (רדיאטור)
שקיות פלסטיק	בגדים שונים משומשים (ליצוא)
קלט שמש	מסנני אויר ושמן (ליצוא)
צנורות גומי	סנדלי בלמים (ליצוא)
מערכת משולבת	חוטי חשמל (ליצוא)
תנור מטבח	עטים צבעוניים (ליצוא)
מאווררים	תיקים, תרמילים ומזוודות (ליצוא)
מלוויזה	מגהצים (ליצוא)
בקבוקי יין	בדים (ליצוא)

את הטובין הנ"ל, ניתן לראות בתאריכים 8.6.86—22.6.86, בימים א', ב', ה', בין השעות 08.00—13.00.
להצעה יש לצרף המחאה בנקאית לפקודת רשות הנמלים — נמל חיפה, בשעור 10% מהמחיר הכולל המוצע.
את טופסי ההצעות ניתן להשיג במודיעין שבשער 5. את ההצעה כשהיא בתוך מעטפה סגורה, חתומה ומסומנת "הצעה למכרז נ.ח. 1/86", יש לשלשל לתיבת המכרזים הנמצאת בבנין המחלקות חדר מס' 8 בנמל חיפה, עד 22.6.86 בשעה 13.00.
על הזוכה להוציא את הטובין מהנמל תוך 14 ימים מתאריך קבלת ההודעה על זכיתו בפריטי יבוא, ותוך 30 יום בפריטי יצוא.
עובדי רשות הנמלים אינם רשאים להשתתף במכרז זה.
אין נמל חיפה מתחייב לקבל את ההצעה הגבוהה ביותר או כל הצעה שהיא.

ח. ברזילי
מנהל הנמל

משרד הפנים
ועדת הרכישות
מכרז מס' 9/86
משרד הפנים מבקש בזה

הצעות למחיר לאספקת 300,000 עטיפות פלסטיק חיצוניות לת"ז

פרטים נוספים ומפרט טכני ניתן לקבל אצל י. גרינצויג, ק.ב. גודיין בנין מס' 2 חדר 102 ירושלים.
על המציע להמציא ערבות בנקאית בסך 10% עד לסכום של 500 ש"ח ותוספת 5% עד כל סכום שמעל ל־500 ש"ח.
על המציע להמציא אישור רואה חשבון או פקיד שומה על ניהול ספרים כחוק.
על המציע להמציא אישור על היותו עוסק מורשה לענייני מע"מ.
את ההצעות יש להמציא לתיבת המכרזים שבמשרד הפנים, ק.ב. גודיין רח' רופין 2 חדר 106 לא יאוחר מיום ה' בסיון תשמ"ו 15.6.86 שעה 14.00 אחה"צ.
אין המשרד מתחייב לקבל את ההצעה הזולה ביותר או איזו הצעה שהיא כולה או מקצתה.
על המציע להקפיד ולצרף את כל המסמכים הדרושים במכרז ובמפרט ואי צירוף אחד מהם עלול לגרום לאי דיון בהצעתו.

דניאל
בנם האהוב של בלומה וסטנלי קפלן
נגדע בדמי ימיו
ההלויה תתקיים היום יום שני כ"ד באייר תשמ"ו
2.6.86 בשעה 11.30 בבית העלמין גבעת־שאול ירושלים

אבלים מרה: ההורים, הסבתות, הסבא
האחיות: דינה, ניקי ופטה
הגיסים: דוד רוזנברג וגרי פולק

בצער רב אנו מודיעים על פטירתו של
שי גור
ההלויה תתקיים היום יום שני כ"ד אייר תשמ"ו
2.6.86 בשעה 2.00 אחר הצהרים בבית הקברות ביפו
רחוב יהודה מרגוזה יפו
נפגשים בתוך בית הקברות
המשפחה

מרכינים ראש ומשתתפים באבל
על מותו של חברנו
עמירם אפרת
ז"ל
מיקי ואפי זיו
סוכנות הביטוח צמרת בע"מ
וכל העובדים

לירדנה ולאריה אפרת
אתכם ביגונכם על מותו
ללא עת של בנכם יקירכם
עמירם
ההנהלה
ועובדי "דלק"

למשפחת אפרת
השתתפותנו הכנה בצערכם על פטירתו
ללא עת של בנכם
עמירם ז"ל
פז חברת נפט בע"מ

לירדנה ואריה אפרת והמשפחה
אתכם באבלכם הכבד
בהילקח מכם ללא עת, יקירכם
עמירם
פטרולגז
תל־אביב

לידידינו מאפרת רובינשטיין
ולמשפחת אפרת
אתכם באבלכם כאבכם בהלקחו כטרם של
עמירם אפרת ז"ל
ביפר בע"מ

לירדנה ואריה אפרת ומשפחתם
משתתפים באבלכם הכבד בהלקח מכם
בטרם עת בנכם היקר
עמירם ז"ל
סוכני דלק ושמנים

להברנו פסי יצחק
(מסניף נתניה)
אתך באבלך הכבד במות בנך היקר עובד האגודה
פסי רוני ז"ל
אגד
ההנהלה החברים הגימלאים והשכירים

לשי אורסון
משתתפים באבלך הכבד על מות
אביך ז"ל
מחבריך לעבודה
בדייזי ישראל

לאפרים רונן ובני ביתו
עמך באבלך במות
אביך ז"ל
ישראל פלק, יו"ר הדירקטוריון
וחברי מועצת המנהלים
של החברה הממשלתית לתיירות

לאפרים רונן ובני ביתו
משתתפים עמך באבלך על מות
אביך ז"ל
עובדי החברה הממשלתית לתיירות

לאיתן מוצניק
משתתפים באבלך במות
אחיך
החברים לעבודה

מכסיקו 86

MEXICO86

התחזית של פלה: ניצחון אירופי ראשון באמריקה

מכסיקו סיטי (איי־פי). לאנגליה ולצרפת סיכויים טובים להפר את מסורת ההצלחות של הדרום אמריקאים בטורנירים שנערכו בחלק זה של כדור הארץ — כותב כוכב הכדורגל של בראזיל לשעבר, פלה, בטור הפרשנות היומי שלו המתפרסם בעיתון המכסיקאי אכסלסיור.

"אמונתי ותחושתי האישית אומרות לי, כי אליפות העולם ה־13 עשויה להיות הראשונה, מבין חצי התריסר שהיו באמריקה הלאטינית, בה תנצח לשם שינוי נבחרת אירופית", כותב פלה. מלבד אנגליה וצרפת, הוא רואה כמועמדות לזכיה גם את איטליה, דנמארק, הונגריה, בריה"מ, בראזיל ואורוגוואי.

פלה סבור, כי לאחר סידרה בת עשרה ניצחונות רצופים, מוכנה אנגליה היטב למערכה, ולא תושפע כלל מהתנאים שיסודו במכסיקו. לצרפת יש, לדבריו, יתרון ייחודי — בזכות מישל פלאטיני, הכדורגלן הטוב באירופה.

בריאן רובסון מאמין בבראזיל

מונטריי (איי־פי). "בראזיל היתה נבחרת יוצאת מגדר הרגיל ב־1982. אבל הגנתה היתה בעייתית. אם תרפיע הפעם עם כל כוכביה, תהיה כוח אשר יהיה הכרח להתחשב בו", אמר כאן קפטן נבחרת אנגליה בריאן רובסון. "הבעיה הגדולה שלהם היא, שאחדים מכוכביהם פצועים, או בלתי יציבים, אבל כאשר מדובר בבראזילים לעולם אינך יודע אילו צעירים מבריקים הם עשויים להציג בפני העולם". עם זאת סבור רובסון, כי בראזיל צריכה להיחשב מועמדת בכירה לתואר, ולצידה — אנגליה ואורוגוואי. עם הנבאריק כ"סוס השחור".

בינגהאם אינו מתפעל מאיטליה

גוואדלחארה (איי־פי). מנהל נבחרת צפון אירלנד בילי בינגהאם אינו סבור, כי לאיטליה סיכוי ממשי להגן על בתרה העולמי — אם להסתמך על מה שראה במישחק הבכורה שלה נגד בולגריה, שאותו עקב באמצעות הטלוויזיה במלונו ובמקומו המפואר. "איטליה איכזבה אותי וכך גם המישחק כולו, משום שחשבתי כי שם, לא הייתי מציע לזלזל בבולגריה. משום שלכמה משחקניה גישה חיובית למישחק ומשתה יוכלו רק להשתפר. הנקודה שצברו הבולגרים תיתן להם עידוד רב".

בינתיים מוסיפים אחדים מכדורגלני צפון אירלנד לקבל טיפול רפואי מוות, כדי להכשירם למישחק הבכורה שלהם מחר בערב נגד אלג'יריה בבית 4. אבל נראים, כי נורמן ווייטסייד, ג'ימי ניקול, סמי מקאלרוי וג'ימי קווין יהיו כשירים. כל שחקני הסגל האירי, עם רעיותיהם ונערותיהם, בילו בסוף השבוע בטיול על שפת אגם הסמוך לכאן.

המשטרה במצב הכן

מכסיקו סיטי (איי־פי). שלטונות מכסיקו הגבירו במידה ניכרת את אמצעי הביטחון המיוחדים, הנבקשים כדי למנוע מהומות ופגיעה באורחים הרבים המפוקים את המדינה. תגבורות של כוחות משטרה, חיילים ואמבולנסים הוצבו בכבישים הראשיים, המקשרים את 9 הערים בהן נערכים המישחקים. מטרת הפריסה היא לטפל בבעיות העלולות לצוץ מחוץ לערים ולאיצטדיונים. החיילים מורידים נהגים שיכורים מן הכבישים, ומתנהל מעקב אחר קבוצות מאורגנות, שאנשיהן נחשדים בקשירת קשר לחולל מהומות באיצטדיונים. משטרת התנועה הפדראלית מסתייעת במסוקים, כדי לאתר התארגנויות חשודות כאלה.

דומינגו בתא הכבוד

מכסיקו סיטי (איי־פי). רק שחקני נבחרות מכסיקו ודרום קוריאה חזו שלושתם, בהרכב מלא, במישחק הפתיחה של האליפות. מרבית השחקנים, מ־22 מדינות נוספות, העדיפו לצפות בשידור הישיר בטלוויזיה. הפרשן ברשת הטלוויזיה של מכסיקו היה הוגו סאנצ'ס, כוכב הנבחרת הלאומית. סאנצ'ס, מלך השערים של ריאל מאדריד, אמר בשידור כי שחקני שתי הנבחרות, איטליה ובולגריה, סבלו מן האוויר הדליל של מכסיקו סיטי ושיחקו בקצב איטי מן הרגיל.

רשימת אורחי הכבוד במישחק הפתיחה היתה מרשימה וכללה, בין השאר, את נשיא מכסיקו מיגל דה לה מאדריד וחברי הקבינט שלו, שגרירי 23 המדינות האורחות, מושלי הערים בהן מתקיימים המישחקים, ראשי פיפ"א וראשי הוועדה המארגנת. זמר האופרה פלאסידו דומינגו, שגדל במכסיקו וכמה מקרובי משפחתו ניספו ברעידת האדמה שהיתה במדינה זו בשנה שעברה, ישב בתא הכבוד. דומינגו תרם את הכנסותיו ממספר קונצרטים, לניצולי רעש האדמה.

מדור הגביע העולמי
ערוך על ידי
יחיאל ארזי ומיכאל קרנן

נגיסה ראשונה

יומן מכסיקו

מאת יחיאל ארזי

כל הצגת בכורה מעוררת, כדרך הטבע, תגובות מנוגדות. שבחים כבד ביקורת שלילית; דברי הלל או תחושת אכזבה. כך זה לאחר מופע באולם "הבימה" בתל־אביב, ב"אלברט הול" בלונדון או באיצטדיון אצטקה במכסיקו סיטי. בכלות הכל כמעט אין שום הבדל, אם המדובר בתיאטרון, בקונצרט או במישחק כדורגל. אולי רק בסוג הצופים, בלבושם, בהתנהגותם.

הרושם עשוי, כמובן, להיות מושפע במידה מסוימת מנקודה בסיסית: אם הנך עד ראיה לנעשה, במקום האירוע, או ניזון מכלי שני. במקרה המסוים, מישחק הפתיחה בין איטליה לבולגריה במכסיקו סיטי, היתה השפעה בלתי מבוטלת למימד הזמן. אלפי קילומטרים מהוודות הגעתם. כאשר המסך "מסגף" את האווירה הדרושה, את התגובות והפרטים הנעלמים מעין המצלמה — צריך להיות תמיד זהיר ושקול, כי כעבור יום־יומיים הנך עלול להצטער על כל מלה מיותרת שכתבת או אמרת. משום כך אני תמה, על כמה דברים שהספקתי לשמוע שלשום בלילה או לקרוא אתמול. אבל זו הבעיה שלהם, של כמה מעמיתי, ובהחד לא שלי.

הפרק הראשון של יומן זה נכתב בתל־אביב, אף כי לב כרלנו כבר במכסיקו. אבל גם לא הקדמנו לשוב למדינה הרחוקה והעליה הזו אחרי 16 שנה, לפני ימים אחדים במקום בשבוע הבא — ספק אם היה משתנה הרושם הכללי. אכן, עם כל ליקוייה — ועל רקע שמות אנשי המוסכה הבולגרית שלנו ואכזבת כל חובבי הפיצות והאסטות למיניהן — היתה, לעניות דעתי, הבכורה של מונדיאל '86 חיובית, מבטיחה הולמת את המעמד.

והאי לא כדורגל מבריק ומרתק נוסח ספרד '82, כיאה לאלופי עולם, אבל בהולם סיגנון איטלקי התקפי ושאפתן; לפחות מסיבה זו היה זה עוול, שמאמצים אלה לא הסתיימו בניצחון שניים־שלושה שערים. מנגד, נבחרת בולגרית אמיצה ובלתי שיגרתית, שלא הסתפקה במעמד מזרח אירופי הגנתי מיושן, אלא ניסתה ליזום, חיפשה את ההזדמנות — ומצאה אותה ברגע הדרוש, כדי להשיג נקודה מפתיעה ומהמיאה ביותר.

אבל עד כאן, ולא עוד. מפני שמסקנות נוספות עלולות להתנפץ אל פני המציאות הנעלמה. בסך הכל היה זה רק הראשון מבין 52 מישחקים. יהיו טובים וגרועים ממנו, במהלך ארבעת השבועות הקרובים, באוויר הדליל ובחום הלוהט, אבל במבט חטוף לאחור — בהחלט התחלה נעימה.

היה לי הכבוד, ולא תמיד העונג, לראות בעשרים השנים האחרונות כמה מישחקי בכורה בטורנירים עולמיים, הזכורים לי עד היום בכבודו ומן מובהק. פעם או פעמיים, אם יורשה לי לגלות, אף המקתי מהיציע לחוף העיתונות כדי לגמוע משהו צונן. ארבע פעמים רצופות 0–0 בלונדון ובמכסיקו סיטי (כן, גם ב־1970 בין מכסיקו לברית המועצות), בפראנקפורט ובבואנוס־איירס. כיוון שהתופעה היתה לזרא לרבים, חוללה בלגיה את המיפנה לפני ארבע שנים במאדריד, בניצחון 1–0 על ארגנטינה, אבל במישחק שהכל ביקשו לשכוח עד מהרה.

רק פתיחה — וכבר שמעתי באוזנה רבים כאלה — ינסו להקדים את המאוחר ולהוציא לקבוע, מה צפויים באותם הימים והלילות הקרובים. לפי שעה, זו רק הנגיסה הראשונה של המנה הראשונה. וכל מה שיתרחש בשבועיים הקרובים נועד למעשה למטרה אחת בלבד: לצמצם את מספר הנבחרות המשתתפות מ־24 ל־16, כדי שאפשר יהיה לגשת לעיקר.

והעיקר מיועד אחד בלבד: להתחיל במירוץ הסופי להכתרת אלוף העולם החדש. לכאורה כולם שווים, והפעם באמת נראים יחסי הכוחות שקולים ומאוזנים לגבי, אבל תמיד יש כאלה השווים יותר.

בעימות חריף וגדוש החלטות שנויות במחלוקת בגוואדלחארה

הדוקטור מצא תרופה לבראזיל: כדור־הרגעה ברשת של ספרד

סוקראטס נגח את שער הניצחון בדקה ה־63 ★ השופט האוסטרלי סרב להכיר בשער לזכות ספרד לאחר שכדור שבעט מאסדה נהדף מהמשקוף, ונראה כי נחת מעבר לקו

בית 4

גוואדלחארה (איי־פי). שער שנגח ד"ר סוקראטס בדקה ה־63, הביא ניצחון 1–0 לבראזיל על ספרד במישחק שלא ענה לציפיות, אבל היה עשיר באירועים מעוררי מחלוקת. הבראזילים, מעודדים ע"י אלפים מאוהדיהם הרעשניים והצבעוניים, התאוששו ממחצית ראשונה מאכזבת מאוד וניצחו למרות המחאות הקולניות של הספרדים, שהתגוננו היטב אבל היו חסרי מעוף בהתקפה.

השער הובקע אחרי שהחלוץ הפעלתן קאריקה בעט בעוצמה למשקוף השער הספרדי. סוקראטס הגיע ראשון לכדור שניתז מן הקרקע ונגח אותו לשער הנטוש. הספרדים טענו כי סוקראטס היה בעמדת נבדל, טענה שקצת קשה לקבלה מאחר שהכדור חזר אליו מן המשקוף.

למרות שבראזיל היתה הנבחרת היוזמת יותר והגיעה למיספר גדול יותר של מצבי הבקעה, רשאית ספרד לראות עצמה מקופחת. עשר דקות קודם להבקעת השער של סוקראטס, בעט הבלם הספרדי מאסדה בעוצמה לשער בעבר השני. הכדור ניתז מן המשקוף ונראה היה כי נחת מעבר לקו השער. אבל השופט האוסטרלי כריס באמברידג', ששיפוטו היה הסנן לאורך כל המישחק, לא אישר הבקעת שער למרות מחאות הספרדים.

עוד לפני שהספרדים נרגעו, פסל השופט שער בעבר השני. זוניניו בעט כדור קרן וקאריקה הדף אותו בידו לרשת. השער נפסל מיד.

לעיני יותר מ־50 אלף צופים באיצטדיון חליסקו, זירת ההצלחות של בראזיל במישחקי 1970, לא הרשימו הפעם הכדורגלנים בצהוב־כחול. במחצית הראשונה נרשמו רק 2 ניסיונות הבקעה בבעיטות ממרחק של ז'ולידיסאר ואלזו. אחרי ההפסקה היה "שינוי" בתמונה כאשר הספרדים פתחו את המישחק וניסו לתקוף את שערו של קארלוס בפריצות משני האגפים. אבל השער שנפסל ושערו של סוקראטס, הכמו את הספרדים. מילר, שהחליף את קאזאגראנדה, אילץ את השוער זוביזארטה להציל בקצות אצבעותיו. בעשר הדקות האחרונות עשו הספרדים מאמצים להשוות ע"י מישל וקאמאצ'ו. אבל השוער קארלוס הבטיח את שתי הנקודות לבראזיל.

ספרד נאלצה לשחק ללא הקשר ראמון קאלדרה ששוחרר רק לפני יומיים מבית חולים כאן אחרי הרעלת קיבה ולא יוכל להתחיל להתאמן לפני יום שלישי.

● בראזיל: קארלוס; אדסון, ז'ולידיסאר, אוזיניו, בראנקו; אלזו, אלמאו, זוניניו (פאלקאו), סוקראטס; קאזאגראנדה (מילר), קאריקה.

● ספרד: זוביזארטה; טומאס, מאסדה, גויקואצ'אה, קאמאצ'ו; ויקטור, חוליו אלברטו, פרנציסקו (סניור), מישל; סלינאס, בוטראגניו.

● שופט: כריסטופר באמברידג' (אוסטרליה).

אלמאו (מימין) אינו מצליח לחסום פריצה של הספרדי ויקטור לשער בראזיל אתמול בגוואדלחארה (צילום ראדיו של איי־פי)

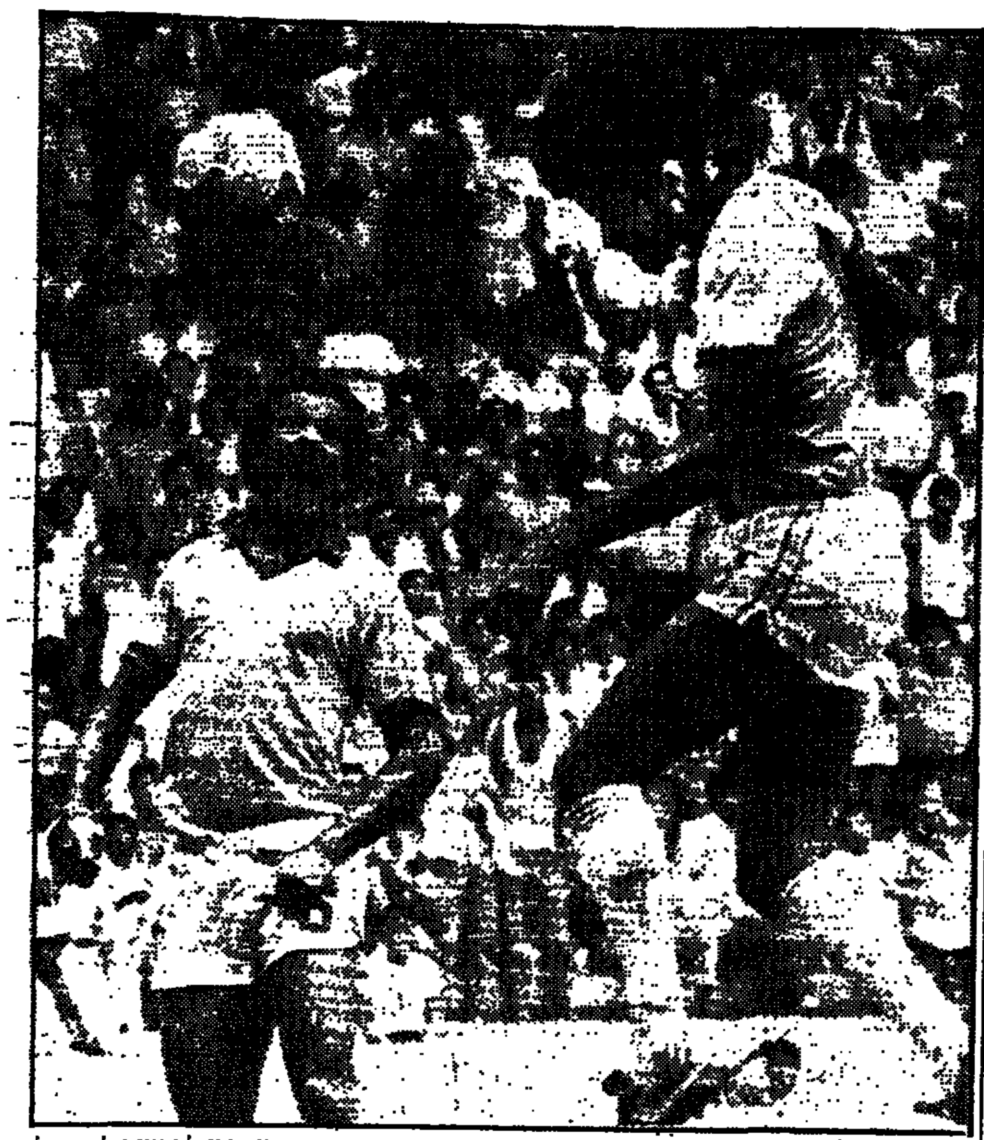

ד"ר סוקראטס (מימין) נוגח את כדור־הניצחון, שנהדף מהמשקוף הספרדי, כדי להבטיח לבראזיל שתי נקודות ראשונות במכסיקו. לידו דרוך חברו לקבוצה זוניניו (צילום ראדיו של איי־פי)

הערב (21.00) באיצטדיון האולימפי במכסיקו־סיטי

בורגי ואלמירון לא בהרכב נגד דרום־קוריאה

בית 1

מכסיקו סיטי (שרות "ספורט הארץ"). בארגנטינה מבקשים לשכוח את המישחק האחרון שלהם בשלבי גמר הגביע העולמי. זה היה בסיבוב השני לפני 4 שנים בספרד כאשר ארגנטינה נכנעה 1–3 לבראזיל. הודחה מהמשך המישחקים ובשלבי הסיום הורחק גם דייגו מאראדונה אחרי פגיעה גסה בבראזילי באטיסטה.

מאראדונה, היום בן 25 והכדורגלן היקר בתבל, יוביל את נבחרתו בקפטן למישחק הבכורה במונדיאל 1986 מול דרום־קוריאה. לו בעיקר יש הרבה מה להוכיח אחרי הביקורת שניתכה עליו על ידי מומחי כדורגל רבים המפקפקים בכושר המנהיגות שלו וביכולתו להתעלות במצבי לחץ.

ארגנטינה לא יכלה לצפות ליריב נוח יותר מאשר דרום־קוריאה שחוזרת לזירה העולמית אחרי הפסקה של 32 שנים. אין להניח שהם יהיו בשר תותחים כמו במישחקי 1954 בשוויץ. אבל ברור שהם נופלים בצורה בולטת ביכולתם מנבחרות כמו ארגנטינה, איטליה ואפילו בולגריה.

מאמן ארגנטינה, קארלוס בילארדו, הפתיע אתמול כאשר ויתר על שניים מחלוציו הטובים ביותר בהרכב הפותח. פדרו אלמירון, שהבקיע שלושער בהתחן במיבחן המישחק הרשמי האחרון של נבחרתו וקלאודיו בורגי, שהרשים מאוד במישחק נגד ישראל, ישבו על הספסל. בתוך ישחקו איפוא חורחה ואלדאנו מריאל מאדריד ופדרו פאסקולי מהקבוצה האיטלקית לצ'ה.

לקוריאה כמה שחקנים־מקצוענים בראשותו של צ'ה־בום־קון, בעל הניסיון העשיר בבונדסליגה. צה הצהיר בהגיעו למכסיקו כי דרום קוריאה תפתיע יותר מנבחרת אחת במישחקי המונדיאל. האם הוא התכוון גם לארגנטינה?

המישחק יהיה באיצטדיון האולימפי וישפוט ויקטור סאנצ'ס ארמיניו מספרד.

דייגו מאראדונה (שני מימין) והאבטיסטה (מזוקן, משמאל) מובילים חבורת ארגנטינאים באימון, לקראת מישחק הבכורה הערב נגד דרום קוריאה (צילום ראדיו של איי־פי)

מרי־ג'ו בת ה־14 הדיחה את קודה בדרך לרבע הגמר

טניס

פאריס (שרות "ספורט הארץ"). מרי־ג'ו פרנאנדז בת ה־14 מארצות הברית, היתה אתמול גיבורת היום באליפות הפתוחה של צרפת ברולאן גארוס. תלמידת בית הספר ממיאמי, פלורידה, הדיחה את המדורגת רביעית בעולם, קלאודיה קודה־קילש ממערב־גרמניה 6–7, 7–5 והיא הטניסאית הלא־מדורגת היחידה שהעפילה לרבע הגמר. היא תתמודד עתה נגד הצ'כית הלנה סוקובה, שניצחה את קטרינה מאלייבה מבולגריה 3–6, 6–4, 6–1.

פציעה ומחלה גרמו אתמול לפרישתם של שניים. יאניק נואה, המדורג רביעי, פרש ממישחקו נגד האמריקאי יוהאן קריק בגלל כוויות ברגלו כתוצאה מטיפול בקרני לייזר. קטרינה לינדקוויסט משוודיה, המדורגת 12, סבלה מהרעלת קיבה ופרשה אחרי המערכה הראשונה (4–6) במישחק עם קאתי רינאלדי מארה"ב.

גיירמו וילאס בן ה־33, שזכה כאן בתואר ב־1977, העפיל לרבע הגמר בניצחון 6–2, 3–6, 4–6, 6–1, 8–6 על הצרפתי הצעיר גי פורז'ה. איוון לנדל ניצח את דאמיר קרשיץ' (גרמניה) 6–1, 6–2, 6–4 ואנדרס גומס (אקוודור) גבר על השוודי בן ה־19 אולף סטנלונד 6–7, 6–4, 6–3, 6–4.

● טניסאי הפועל ת"א זכו בימים שישי ושבת בשני ניצחונות במחזורים התשיעי והעשירי בליגה הלאומית והם ממשיכים להוליך את הטבלה. הם ניצחו 4–2 את מכבי ת"א ואת מכבי נתניה. יתר התוצאות: מכבי צפון ב' — מועדון הכרמל 4–2, מכבי צפון א' — אסא ת"א 4–2, אסא ת"א — מכבי צפון ב' 4–2, מכבי נתניה — מועדון הכרמל 3–3, הפועל צהלה — מכבי צפון א' 3–3, הפועל צהלה — מכבי ת"א 3–3.

מאמן הכדורמים הגיע מהונגריה

מאמן הכדורמים ההונגרי איש־טוואן גוד הגיע אתמול כדי לפתוח בהכנות נבחרת ישראל לטורניר שמונה האומות שיהיה בישראל בחודש הבא, ולאליפות העולם שתהיה בספרד בעוד חודשיים. המאמן ההונגרי עתיר הניסיון בארצו ובהולנד, בה זכה אשתקד, עם קבוצתו אלפן, באליפות הולנד ובגביע ההולנדי.

כבר היום יחלו אימוני הנבחרת, שלוש פעמים בשבוע, בהשתתפות 18 שחקנים.

זביגנייב בוניק, כוכב נבחרת פולין שתתמודד הערב עם מארוקו מעניק חתימה לאוהד במונטריי (צילום ראדיו של איי־פי)

הלילה (01.00) במישחק נגד מארוקו

המאמן הפולני חושש מכך שנבחרתו תהיה פייבוריטית

בית 6

מאת פיירו ואלסקי

מונטריי (איי־פי). פולין מתייצבת למישחק נגד מארוקו פייבוריטית ברורה. מצב המדאיג מאוד את המאמן אנטוני פיחניצ'ק. "התמודדות נגד יריב מדרג שני במישחק הראשון בגביע העולמי, יוצרת תמיד בעיות", אומר פיחניצ'ק.

ניצחון במישחק, שיחול ב־4 אחה"צ (01.00 שעון ישראל) באיצטדיון אוניברסיטריו, הוא הכרח עבור הפולנים לפני מישחקים נגד הנבחרות החזקות של אנגליה ופורטוגל.

מארוקו חולמת על תיקו. "זו תהיה תוצאה נהדרת עבורנו", אומר מאמנה הבראזילי ז'וזה פאריה. "פולין לא תהיה שבעת רצון מתיקו ולכן עלולים שחקניה להיות עצבניים".

לפולנים אין בעיות הרכב מאחר וכל שחקניהם כשירים ובמצב טוב. נראה כי שחקן ההגנה בן ה־32, ולדיסלאב ז'מודה, המופיע בטורניר הרביעי שלו בגביע העולמי, לא יהיה בהרכב. ההגנה תתבסס על רומן ווייצ'יצקי ומארק אוסטרובסקי, בעוד שהשחקנים הבולטים במערך הקדמי יהיו הקשרים דאריוז דזיקנובסקי ואנדז'י בניוק והחלוץ זביגנייב בוניק.

זה האחרון, המשחק בקבוצת רומא אחרי שנתיים ביובנטוס, אומר שהחום במונטריי לא יעניק יתרון למארוקאים. "כולנו מאומנים היטב לעמוד בדרישות הקשות שיהיו כאן".

עד כה היה מזג האוויר כאן נוח למדי והטמפרטורות לא עלו על 30 מעלות. אבל ידוע שבחודש יוני הן מגיעות גם עד 40 מעלות. פאריה מודה כי אינו בטוח על החום מאחר והפולנים התכוננו היטב.

כוחה העיקרי של מארוקו הוא בהגנה. נבחרת זו ספגה רק שער אחד במישחקים המוקדמים בדרך למכסיקו וסיימה לאחרונה בתיקו אפס עם בולגריה. "הניסיון שרכשו חמשת המקצוענים שלנו, הביא לשיפור רציני בנבחרת", אומר המאמן, "מארוקו תוכל לסבך את כל יריבותיה בבית זה. אני רואה את אנגליה פייבוריטית בבית 6. המישחק הקובע לגבינו יהיה האחרון, נגד פורטוגל".

פאריה מסר כי שניים משחקניו עדיין בספק — המגן לאבר חליפה והקשר עבד־אלמג'יד דולמי.

ישפוט: חוסה־מרטינס באזאן (אורוגוואי).

אוהד מכסיקאי צעיר, ב"ציוד מלא", דרוך למישחק הבכורה של נבחרת ארצו מחר נגד בלגיה (צילום ראדיו של איי־פי)

אן.בי.איי.

המאמן רמזי עוזב את פורטלנד אחרי 10 שנים

ניו־יורק (שרות "ספורט הארץ"). ארבעה חילופי מאמנים בוצעו בליגת האן.בי.איי. מאז הסתיימו מישחקי העונה הרגילה לפני כחודש וחצי.

פורטלנד החליפה את המאמן המבוגר ביותר בליגה, ג'ק רמזי (61), במייק שלה, עוזר המאמן של מילווקי. רמזי אימן את פורטלנד מעונת 76/77, בה הוליך אותה לאליפות. דאג קולינס (34), כוכב העבר של פילדלפיה, יאמן את שיקאגו בולס, במקומו של סטאן אולבק, שפוטר. ג'ורג' קארל החליף את ג'ון בק בתפקיד מאמן גולדן סטייט. בוב וייס מונה למאמן סן־אנטוניו במקומו של קוטון פיצסימונס.

בריה"מ נגד הונגריה הערב (21.00) באיראפואטו

הדרבי הגדול של מזרח אירופה: דינאמו קייב מול הונווד בודאפשט

בית 3

מאת ג'ורג' יאהן

איראפואטו (איי־פי). מלך השערים של נבחרת ברית המועצות, אולג פרוטאסוב, החולה בדלקת גרון שריתקה אותו למיטה הוא כשיר למישחק הפתיחה של נבחרתו כאן הערב (21.00 שעון ישראל) נגד הונגריה. אבל הסובייטים ייאלצו לשחק ללא שחקן ההגנה מספר אחד שלהם, אלכסנדר צ'יוואדזה הפצוע, שהתאמן בשבועיים האחרונים בנפרד מחבריו ועדיין אינו כשיר.

במחנה ההונגרי אין בעיות. השחקן היחיד בספק הוא הקשר פטר האגיש. אמר המאמן גיאורגי מאזאי: "הכאב היחיד אצלנו הוא כאב הראש שלי".

עוזר המאמן הסובייטי, ניקיטה סימוניאן, מחמיא להונגרים: "ראינו אותם בפעולה ויש להם חלוצים יוצאים מן הכלל. קשה מאוד לבלום אותם. אבל יש לנו תכנית כיצד לעשות זאת".

יש הבדל בולט בסגנון המישחק של שתי נבחרות אלה. בעוד הסובייטים נוהגים להתמיד זה בזה במסירות קצרות, מעדיפים ההונגרים להשתמש במסירות עומק ארוכות ולנצל את מהירותם וחריפותם של חלוציהם, בראשותו של התגלית האחרונה, לאיוש דטארי.

שתי הנבחרות מגובשות מאוד. 11 מהשחקנים בסגל ההונגרי משחקים או שיחקו בשנים האחרונות בקבוצת הונווד בודאפשט בעוד ש־12 מהכדורגלנים הסובייטים באים מדינאמו קייב, שזכה לפני שבועות מיספר בגביע אירופה למחזיקות גביע.

לשתי הנבחרות שוערים מעולים. הסובייטי רינאט דאסאייב מספרטק מוסקווה, היה השוער מספר אחד במונדיאל 1982 בספרד. את פטר דיסטל בן ה־26 מוידאוטון, מכנים בהונגריה "האיש ללא עצבים", בגלל קור־רוחו בין הקורות.

אחד הוותיקים בנבחרת ההונגרית הוא מרטון אסטרהאזי, המשחק לאחרונה בקבוצה היוונית א.א.ק. אתונה. הוא מעריך את הסובייטים כ"נבחרת טובה" אבל מוסיף: "כולם אומרים שהתחלה טובה במונדיאל היא חשובה מאוד. אבל יש עוד שתי נבחרות שנצטרך להתמודד עימן בהמשך (צרפת וקנדה) ומוטב שלא נשכח זאת".

המאמנים הודיעו שיפרסמו את ההרכבים סמוך למועד פתיחת המישחק. אבל אין לצפות למהפכות. מלבד השחקנים שהוזכרו כבר, כדאי לציין עוד את המגן אימרה גאראבה, הקפטן הקשר אנטאל נאגי והחלוץ יוזף קיפריך' בנבחרת ההונגרית, ואת המגן אנטולי דמיאננקו והחלוצים איגור בלאנוב ואולג בלוחין בנבחרת הסובייטית.

ישפוט: לואיג'י אגנולין (איטליה).

מבט מהורהר ומתוח של ואלרי לובאנובסקי, מאמן נבחרת בריה"מ (צילום ראדיו של איי־פי)

מסך קטן — אך אווירה נהדרת

מכסיקו סיטי (איי־פי). אלפי מכסיקאים עניים חסרי אמצעים, שלא יכלו להרשות לעצמם לרכוש כרטיסים למישחק הפתיחה של האליפות ואין ברשותם מכשירי טלוויזיה — חזו בהתמודדות בין איטליה לבולגריה מעל מסכי טלוויזיות ציבוריות, שהוצבו במקומות שונים בבירה המכסיקאית. אולם מרבית הצופים התלוננו על כך, שהמסכים לא היו גדולים דיים, בניגוד למה שהובטח להם על ידי פקידי המימשל ערב המישחק.

"אין לי טלוויזיה בביתי, ולכן באתי. לא יכולתי לקנות כרטיסים ועבדתי כאן (סמוך לאיצטדיון אצטקה)", סיפר גרגוריו אוילה, גנן בן 28 שהגיע עם בנו הבכור, אלחאנדרו. בקיר מאצקו, אזור בדרומה של מכסיקו סיטי, התקבצו מאות אנשים כדי לחזות בשידור הישיר. "חשבתי שהמסך יהיה גדול בהרבה מזה שהותקן כאן. המסך הזה קטן מאוד", אמר ארטורו אירדה.

ארתורו פאבון, פקיד בנק בן 32, הגיע לגן ציבורי באזור עם בניו והסביר: "באנו מתוך סקרנות. רצינו לראות את המסך. אבל הוא נראה חשוך. זה בוודאי מהנה יותר מאשר לשבת בבית ולצפות בטלוויזיה. האווירה כאן נהדרת".

אתלטיקה

בן ג'ונסון ניצח את לואיס

סקרמנטו, קליפורניה (איי־פי). קארל לואיס, שזכה ב־4 מדליות זהב במישחקי לוס־אנג'לס לפני שנתיים, נוצח כאן אתמול בריצת 100 מ'. המנצח היה הקנדי בן ג'ונסון, שקבע זמן מעולה — 10.01 שנ', הישג השנה בעולם.

לואיס התנחם מאוחר יותר בניצחון בריצת 200 מ' — 20.1 שנ' (זמן ידני) לפני בן־ארצו קירק באפטיסט.

עוד 3 תוצאות, הטובות ביותר העונה בעולם, הושגו בתחרות זו: אנדרה פיליפס רץ 400 מ' משוכות ב־47.95 שנ', וזוהאולס בארבוסה מבראזיל רץ 800 מ' ב־1:45.17 ד' וקארול קיידי זרקה דיסקוס ל־66.01 מ'.

● סטיאואה בוקארשט, מחזיקת גביע אירופה לאלופות, זכתה בתואר נוסף ברומניה. שלושה מחזורים לסיום מובילה סטיאואה עם 52 נקודות אחרי ניצחון 5–0 על ביהור אורדאה. היא מקדימה את ספורטול 43 ודינאמו בוקארשט 42.

● בשיקטאש איסטנבול זכתה באליפות טורקיה כשהקדימה בהפרש שערים את גלאטאסאראי. שתיהן צברו 56 נקודות לפני סמסונספור 48. במחזור האחרון ניצחה בשיקטאש את טראבזונספור 1–0 וגאלאטאסאראי גברה על סרייר 1–0.

● ג'רי קוני חזר לפעילות בזירה אחרי היעדרות של כמעט שנתיים וניצח את ירימו אדי גראג בנוקאאוט בסיבוב הראשון.

● יאיר קרני מעמק חפר ניצח בשבת במירוץ גליל ים לאחר שעבר 10 ק"מ בזמן של 31.30 דקות.

● שחייני הפועל חולון זכו בגביע האביב בקיבוץ גבולות, במסגרת הכנות נבחרת ישראל לתחרות שמונה האומות שתהיה בעוד חודש בארץ. המנצחים צברו 266 נקודות, לפני הפועל ימק"א ירושלים 250 נקודות והפועל עוד 158 נקודות. בין הבוגרים הצטיין זוהר וייס מכבי שמעון שניצח ב־200 מעורב אישי ב־2:24.16 דקות וב־400 חופשי ב־4:08.52 דקות. בין הנשים הצטיינה דוית שילה מהפועל עוד שניצחה ב־200 גב ב־2:38.10 דקות, ב־50 חופשי ב־29.98 שניות וב־200 מעורב אישי ב־2:49.36 דקות.

אתמול במכסיקו

● בית 4 בגוואדלחארה: בראזיל — ארגנטינה 1–0 (0–0). השער: סוקראטס (63).

● בית 3 בליאון: קנדה — צרפת (החל ב־1 אחר חצות שעון ישראל. דיווח — מחר)

היום במכסיקו

● בית 1 במכסיקו סיטי: ארגנטינה — דרום קוריאה (21.00).

● בית 3 באיראפואטו: ברית המועצות — הונגריה (21.00).

● בית 6 במונטריי: פולין — מארוקו (01.00).

זכה בטוטו־אוטו

ישראל פניקשוילי מקרית־ים זכה בהגרלת טוטו־אוטו (מכונית סיאט איביזה) שנערכה אתמול לראשונה העונה.

16 משתתפים ניחשו השבת 13 תוצאות נכונות וכל אחד מהם יקבל כ־15 אלף שקל. 370 משתתפים שניחשו 12 יקבלו 300 שקל כל אחד. 30 שקל יקבל כל אחד מ־3,008 מנחשי 11.

● דב לוין עלה בשבת לגמר אליפות הטניס לעורכי הדין לאחר שגבר בחצי הגמר על ישראל יעקובוביץ' 6–2, 6–2. בחצי הגמר לזוגות ניצחו עזרא האמור ואהוד דגן את הטניסאית ג'נין שטראוס ובן זוגה פנחס מילמן 3–6, 7–6, 6–3.

● אילן נקש מהפועל גבעתיים ניצח בשבת בתחרות ארצית בחץ וקשת שנערכה בגבעתיים, כשצבר 1218 נקודות.

هكذا من الاصل

صكرا من الاجل

שלב הוכחות במשפטן של יערי וגרנות נפתח היום

היום אמורים להעיד חוקרי המשטרה

מאת צבי הראל, סופר "הארץ"

שלב ההוכחות במשפטן של אביבה גרנות וחוה יערי, המאשמות ברציחתה של התיירת מלה מלבסקי ז"ל מארצות־הברית, יפתח היום בבית־המשפט המחוזי בתל־אביב. היום אמורים להעיד במשפט חוקרי המשטרה.

יערי וגרנות בעצמן לראשונה לפני יותר מארבעה חודשים. בתחילת פברואר הוגש נגדן כתב אישום והן בעצמו עד תום ההליכים המשפטיים. הסניגורים, עו"ד ד"ר ערנה קפלן ודרור מקרין (של יערי) ונתן קנה (של גרנות), לא התנגדו לבקשת התביעה לעצור את השתיים עד תום ההליכים.

התובעת, עו"ד פנינה דבורין, טוענת בכתב האישום, כי ב־10.3.85, בשעה ארבע אחרי הצהריים, התקשרה מלבסקי ליערי, שהיתה בדירתה של חברתה גרנות וקבעה להיפגש איתה בקרן הרחובות בוגרשוב־המלך ג'ורג' בתל־אביב בשעה 5.45 בערב. חוה יערי והתיירת מלבסקי, נאמר בכתב האישום, נסעו לכיוון שיכון ל', כדי לאסוף את אביבה גרנות. שלוש הנשים נסעו משיכון ל' (מקום מגוריה של גרנות) לכיוון תל־ברוך. עו"ד דבורין מאשימה את שתי הנאשמות, כי בעת הנסיעה הן הלמו על ראשה של התיירת במכשיר כהה, הכמו ופצעו אותה, ובעודה חיה הוציאו אותה מהמכונית הביאו אותה לפני חורשה בכוונה לגרום למותה. אחר כך, נאמר בכתב האישום, דרסו אותה במכוניתן. כתוצאה מהדריסה נגרם מותה ופניה הושחתו. לאחר הרצח, נאמר עוד, הסתלקו שתי הנאשמות מהמקום עם המכונית, השאירו את גוויית המנוחה ולקחו את תיקה וכובעה, כדי למנוע את זיהויה. התביעה מציינת כי שתי הנאשמות גנבו סכום של 52 אלף דולר, שהפקידה המנוחה בבנק ולאחר גילוי מקרה הגניבה, טוענת התביעה, התקשרה יערי אל חברתה גרנות והשתיים התייעצו כיצד לנהוג עם התיירת.

המשפט יתנהל בפני נשיאת בית־המשפט העליון, חנה אבנור, והשופטים ישראל גלעדי ויוסף גולדברג. המשפט יתנהל בשבועות הקרובים ארבע פעמים בשבוע, למעט ימי ראשון ושישי.

פרס: תוקם קרן בסך 100 מיליון דולר למען הנגב

בפגישה עם 26 ראשי רשויות מקומיות בדרום

מאת איתן רבין, סופר "הארץ"

ראש הממשלה, שמעון פרס, הודיע אתמול ל־26 ראשי ערים, ישובים ומועצות באיזור הדרום, שנפגשו איתו בלשכתו, כי תוקם קרן על סך 100 מיליון דולר למען הנגב. בימים הקרובים יקיים, לדבריו, ישיבה עם הולצ'ין, נסים וראשי הישובים, בה יחליטו באלו דרכים יפנו למגבית המיוחדת בארצות־הברית לגיוס כספים.

ראש עיריית באר־שבע, אליהו נאווי, אמר לפרס בפגישה אתמול, כי הוא מבקש להעביר את התעשיה האווירית ממרכז הארץ לדרום. נאווי אמר, כי ידוע לו שמדובר בבעיה תקציבית ולכן הציע לבדוק אפשרות להעביר את התעשיה בטווח של עשר שנים ולהוזיל בכך את עלות ההעברה. כן ביקש נאווי לבדוק אפשרות להעביר חלק משדה התעופה בן גוריון לבאר־שבע ולעזור לבאר־שבע לפתח את התיירות.

פרס הבטיח לראשי הישובים, כי ייפגש עם נציגי הבונדס ויעלה בפניהם את הנושא. הוא מסר כי הצליח להשיג תרומה בסך מיליון דולר לסייע לפקולטה למדעי הרוח באוניברסיטת באר־שבע.

לאיציק ודיין
"הלו ישראל"
כה לחי בהגיעכם למצוות
בידידות שמעון וצביקה
ושות' (סוכנויות בטוח) בע"מ

זר ברכות לאיציק ודיין
"הלו־ישראל"
ל־13 שנות פעולות ברוכה
שלמה והצוות
דפוס כרמל

לאברהם ונחמן -
הלו ישראל
זר ברכות לבר המצוה
דני אשר
אייר הוצאה לאור והפקות בע"מ

אגודה לרפואה ולמשפט בישראל
לקראת סיור השתלמות
בדרום אמריקה
תתקיימנה הרצאות בליווי שקופיות
ע"י מדריכי נאות הכיכר
בירושלים: 4.6.86 המרכז המשפטי, רח' שונן 1, בשעה 20.00
בחיפה: 5.6.86 לשכת עורכי־הדין, רח' הרצל 12, בשעה 19.30
בדבר פרטים נוספים נא לפנות למשרדי נאות הכיכר.
03-5463111 — 02-636494

גדוד סיור חטיבה 80
יום ירושלים
טקס הזכרון לחללי גדוד הסיור
במלאת 19 שנים לקרב על ירושלים
יתקיים באנדרטת הזכרון לרגלי שער האריות ביום חמישי כ"ו באייר תשמ"ו 5.6.86 בשעה 16.00.
מפגש משפחות והחברים לנשק בשעה 15.30.
הועדה המארגנת

"שינוי" מגנה התערבות פרץ לשחרור עציר דתי החשוד באלימות בהפגנה

מאת נורית אמיתי, סופרת "הארץ" בפתח תקוה

תנועת שינוי מגנה את התערבות שר הפנים, הרב פרץ, ואת היענות המשטרה לשחרורו של עצור דתי החשוד באלימות בהפגנת השבת בפתח תקוה ביום שישי שעבר. לטענת תנועת שינוי, זה נוגד את נהלי המשטרה.

יושב ראש מזכירות תנועת שינוי, גדעון ארהרד, תובע במכתב לשר המשטרה, חיים ברלב, להורות למשטרה להימנע מהתייחסות ללחצי שרים, פוליטיקאים ורבנים, הפוגעים במשטרה או בשוטרים, שהם קורבנות הפגנות השבת בפתח־תקוה. בפניה לשר המשטרה נאמר עוד, כי לאחר שהמשטרה נוהגת במפגינים הדתיים בכפפות משי, יש בכך עידוד להמשך ההפגנות הבלתי־חוקיות והדבר פוגע גם בעיקרון השוויון בפני החוק.

כזכור, ביום שישי נעצר חרדי החשוד בכך שניסה לפגוע בצוות צלמי המשטרה שתיעד את האירוע. בשבת, לקראת חצות, בעקבות התערבות שר הפנים ושיחה שקיים עם סגן מפקד מחוז המרכז, תת־ניצב בני ר., שוחרר האיש ממעצרו. מפקד משטרת פתח־תקוה אמר, כי יועמד לדין במסגרת שיפוט מהיר.

19 שנים בלי, 19 שנים עם —
עם מדוכא, שטחים כבושים
רב־שיח
בהשתתפות: ח"כ מרדכי בר־און ● חסן גבריין ● חיים הנגבי ● ח"כ מוחמד וותד ● ח"כ מוחמד מיעארי ● ד"ר יהודה מלצר ● ח"כ מתתיהו פלד ● ד"ר מאיר פעיל
בתכנית: סיזאר ג'יבראן, בקטע שירה של המוסיקאי אריק שפירא
באולם בית־לייוויק, רחוב דובנוב 30 בתל־אביב, ביום רביעי, ה־4 ביוני, בשעה 7 בערב.
הציבור מוזמן!
הרשימה המתקדמת לשלום
סניף תל־אביב

הבנק הבינלאומי הראשון
הודעה לציבור על הצעה מיוחדת לרכישת יחידות במחיר יסודי בקרנות נאמנות
בניהול דיקלה — חברה לניהול קרנות נאמנות בע"מ
מודעות בזה לציבור יחידות של קרנות הנאמנות הבאות במחיר יסודי (ללא שיעור העמלה) בתקופה מיום שני 2.6.86 ועד יום שני 30.6.86 ועד בכלל:
"מיכמד" "מבחר" "מעיין"
"מגוון" "מבטח" "מעוף"
"מור" "מרום" "מגד"
* ההצעה בקרן "מבחר" היא עד 19.6.86 (המועד האחרון שבו ניתן להפיץ יחידות עפ"י התשקיף שבתוקף) והוארך עד 30.6.86 וכפוף לפרסום תשקיף חדש שיאפשר זאת.
הזמנות לרכישת היחידות ניתן להגיש באמצעות כל אחד מסניפי הבנק הבינלאומי הראשון לישראל בע"מ ובאמצעות בנקים וחברים אחרים בבורסה לניירות ערך בתל־אביב.
אין הודעה זו מהווה הצעה לרכישת היחידות הכלל.
2.6.86

בעקבות חקירת החשדות החמורים נגד רפ"ק משה פרידמן

המשטרה עשויה לשנות נהלי חקירה וגביית העדויות בפרשיות רגישות

פרידמן התפטר לאחר שנחשד כי לא ניהל כראוי את חקירתו של איש העסקים דוד בלאס

מאת ראובן שפירא, סופר "הארץ"

המשטרה עשויה לשנות את נהלי החקירה וגביית העדויות בפרשיות רגישות, בעקבות פרשה שבה הועלו חשדות חמורים נגד קצין בכיר מהיחידה הארצית לחקירות הונאה, הנחקרת עתה על־ידי קצין בודק. החקירה הפנימית כבר הביאה להתפטרותו במפתיע של קצין זה — רפ"ק משה פרידמן, שהיה עד לאחרונה ראש צוות חקירות ביחידה לחקירות הונאה.

פרידמן נאלץ להתפטר לאחר שנחשד, כי בעת שניהל את חקירתו של איש העסקים, דוד בלאס, הוא שיתף פעולה עם גורם העוכר בשירותו של בלאס. לפי החשד, הדליף לו קצין המשטרה פרטים מתוך החקירה המשטרתית, לא ניהל את החקירה כנדרש ולא עשה את כל הפעולות, כדי להגיע לחקר האמת.

רפ"ק משה פרידמן, שהודיע לפני כשבועיים במפתיע על התפטרותו מהמשטרה, לאחר שהחלה החקירה נגדו, עמד בראש הצוות שניהל במשך חודשים רבים את החקירה בחשדות נגד בלאס, עד שהחקירה הועברה לצוות אחר ביחידה לחקירות הונאה, וצוות זה הצליח, לאסוף ראיות לכאורה שהצדיקו הגשת כתב אישום נגד בלאס.

על־פי החשדות שהועלו נגד הקצין, הישה רפ"ק פרידמן עדויות שגבה מאנשים הקשורים בפרשת בלאס, לרבות פקידים מבנק דיסקונט. הוא לא רשם בעדויות, שגבה פרטים מפלילים נגד בלאס, אף שנאמרו על ידי העדים בחקירה.

החקירה הפנימית מנוהלת מזה כשבועיים על־ידי קצין בכיר מאגף החקירות במטה הארצי, סנ"צ מרדכי תבורה.

רפ"ק פרידמן נחקר גם בקשר לפרשיה אחרת. כאשר הוצע לו להיחקר בפוליגרף על החשדות נגדו, הוא סירב והגיש מיד מכתב התפטרות. התפטרותו נכנסה לתוקף אתמול.

סתירות בעדויות שנגבו

החשדות נגד פרידמן התעוררו לאחר שלקראת הכנת כתב האישום נגד דוד בלאס התברר שהעדויות שגבה הצוות הראשון, בראשות פרידמן, אינן תואמות לעדויות שמסרו אותם אנשים כאשר נחקרו על ידי הצוות השני, בראשות רפ"ק בועז גושטמן. העדים שנשאלו לפשר הסתירות בעדויותיהם, הופתעו מכך וטענו כי בשתי הפעמים מסרו אותן עדויות.

פרידמן מכחיש את החשדות נגדו וטוען, כי פעל בתום־לב. את תגובתו על החשדות נגדו לא ניתן היה לקבל עד לשעת מסירת הידיעה אמש.

עדות ראיה / אוד גונדר

הרצוג מתרכז, חובט, הולך מדודות וחובט שוב ביום הגולף הבינלאומי

נשיא המדינה, חיים הרצוג, רגע לפני הכאת הכדור, במשחק גולף בקיסריה. (צילום:ישראל סאן)

הצלמים סביב הגומה התשיעית מפריעים לנשיא חיים הרצוג. "את יכולה לצלם אותי כמה שאת רוצה, אבל לא כשאני מכה" — הוא אומר לאחת מהן — "גולף זה ספורט של ריכוז, ואתם מפריעים". לקראת הגומה הבאה מתרצה הנשיא, מרגיש תנופות אחרות — ללא כדור — למשוש ליבם של הצלמים. כך, ממשיך לתרגל תנופות מתוכם ארוכות, הוא פוגע בעוצמה בדשא, מעיף בו גוש קטן ומתכופף על מנת לשוב ולכסותו.

בנקודת הריענון שבין הגומות התשיעית לעשירית — מחצית הדרך במסלול המשתפל בין 18 הגומות, שעתיים עד שעתיים מקו ההתחלה — מתודרך מנהל המועדון הדגמניות אחרות, שהובאו לכאן לעיצוב האווירה הנכונה. מעניין שבתמונות התורות היום הבין־לאומי בגולף, שיופיעו בעיתונות יהיה משהו צעיר, אופנתי, מושך. הוא מסביר להן כיצד לשמש רקע לצילומי הנשיא. הרצוג דווקא לא כל כך אוהב את הרעיון ומתמרן עצמו אל מחוץ לתמונה. אבא אבן, לעומתו, בסיטואציה דומה, סמוך לטקס הענקת הפרסים — יתמוגג מנחת.

השפה השלטת היא — כמובן — אנגלית. נוף הפרים הירוקים לוקח אותך הרחק אל מעבר לים, והקצב הוא משהו שהישראליות ממנו והלאה. התרכזות ארוכה, חבטה כשהעין מלווה את מעוף הכדור, והליכה מרודה, ושוב התרכזות — וחוזר חלילה. יודעי דבר אומרים לי, כי דווקא השחקנים הטובים, הזוקקים לפחות חבטות, מסיימים את המסלול אחרונים. הם צריכים זמן ארוך יותר לריכוז, הערכה והכנות.

כארבע שעות לאחר שהרביעיה הראשונה יוצאת לדרך, מתחילים המשתתפים להגיע לארוחה על שפת הבריכה במלון דן קיסריה. מחליפים חוויות על הגומות הקצרות והארוכות, על איכות הדשא ועל השפעת הרוח. לוח התוצאות הולך ומתמלא, ומי שיש להם סיכוי לדירוג טוב, ניגשים מפעם לפעם לוודא מה מצבם, ומה עשו האחרים.

קאנטרי והקרקריות מתוך אירו־ הסובבות מרגשות לצלילי דיסקו ... סוער משהו מכושר התנועה שלהן. הגולפאים מסתפקים באכילה, אינם מצטרפים.

עכשיו — תור הפרסים. אבא אבן, היו"ר הראשון של מועדון הגולף, מקבל חברות כבוד וגומל בנאום מלומד ובדוש הד־מוד אבני על ההסטוריה של הגולף מן המאה ה־15 ואילך.

שניים מאנשי כוח משקיפי האו"ם זוכים בכרטיסי טיסה לאירופה, מתנת לופטהנזה. שני אנשי יוניפ"ל מגיעים במקום השני (מכונית "אלרך" לסוף שבוע), צמד משגרירות ארה"ב — בשלישי (יום בדן קיסריה). זוגות מישראל במקומות הרביעי והחמישי. פרס החבטה הארוכה ביותר — למשתתף קנדי; פרס הגולף הקרוב ביותר — לדרום אפריקאי. הרצוג מדורג אי שם במקומות הבינוניים ומטה. "בחלק השני של המסלול לא הלך לנו", מסביר מישהו מהרביעייה שלו.

רבים מהגולפאים שאני משוחח איתם נוקטים עמדת התגוננות מלכתחילה. לדבריהם, זה לא ספורט של זקנים. זה לא ספורט לאנגלוסכסים בלבד. זה לא ספורט לעשירים בלבד. זה לא ספורט סנובי.

הבוייז של הרצוג לרביעייה — כולם אנשי אור עקיבא — הם אולי הוכחה אחת לכך. הילד בן ה־10 או ה־12 מעיירת הפיתוח הגובלת במדשאות המטופחות, שברח אתמול מבית־ספרו, על מנת לחבוט כדורים אחרים ולחזות במתרחש, הוא הוכחה אחרת.

עם מדריכי נאות הכיכר
לגלות עולם נסתר
טורקיה
הטיול הקלאסי — 18 יום — 4.7, 25.7, 15.8
מזרח אנטוליה — 18 יום — 1.8
סביב איסטנבול — 8 ימים — 25.7, 15.8
טורקיה יוון — 18 יום — 28.7
יוון ואיי הים האגאי
16 יום — 15.7, 5.8
פרטים והרשמה: תל־אביב: הירקון 252 טל. 03-5463111
ירושלים: קרן היסוד 36 טל. 02-699385, 636494
נאות הכיכר

הוסר איסור פרסום בפרשת קבלת השוחד בעיריית ת"א

החשודה בזיוף מסמכים ובקבלת טובות הנאה היא מלכה בירנבוים, משנה למנהל מחלקת הרווחה

(עו). משנה למנהל מחלקת הרווחה בעיריית תל־אביב, מלכה בירנבוים, עצורה מזה כשבועיים בחשד לזיוף מסמכים, קבלת שוחד וטובות הנאה. עימה בעצר מיכאל בן ישי, תושב תל־אביב ואב ל־14 ילדים, כחשוד בכך ששחט ממנה כספים באיומים בשנים האחרונות. צו איסור הפרסום, שהוטל על ידי בית־המשפט לפני כשבועיים על הפרשה, הוסר אתמול בבוקר על ידי שופט השלום, ארי זיו אב.

מלכה בירנבוים היתה במשך שנים עובדת סוציאלית בעיריית תל־אביב. במשך שנים אלה היה מיכאל בן ישי אחד ממטופליה. בבקשת המעצר של המשטרה נטען, כי במשך הזמן התפתחה בין השניים מערכת יחסים מיוחדת ואשתו של בן ישי אף עבדה בביתה של בירנבוים כעוזרת בית. כאשר הועברו כל המטופלים ללשכות האזוריות, דרש בן ישי מבירנבוים להשאר בטיפולה, גם כאשר הועלתה בדרגה והפכה למשנה למנהל המחלקה.

לטענת המשטרה, איים בן ישי על בירנבוים, כי ישלח מכתבים לאנשי מפתח רבים ובהם יספר על טובות ההנאה שקיבלה בירנבוים ממנו בשנים קודמות.

המפקח יוסף בן שבת ציין בבקשת המעצר, כי בן ישי היה מדפיס את המכתבים, בהם פירט את האשמותיו נגד בירנבוים ומביאם אותם למעטפות, עליהן היה כותב את כתובותיהם של מבקר העירייה, ראש העיר והיועץ המשפטי לממשלה. החוקר הטעים, כי בתמורה לאי פרסום המכתבים, היתה בירנבוים נותנת לבן ישי התחייבויות כספיות המשוכות על שם מחלקת הרווחה של עיריית תל־אביב.

על פי החשד, קיבל בן־ישי יותר מ־1000 צ'קים כאלה בסכום כולל של מאות אלפי דולרים. בן ישי היה נותן את ההתחייבויות לסוחרים, שהיו מושכים את הכסף מהעירייה ותמורתו מעבירים לו סחורה, אותה היה מוכר ברווח.

המשטרה טענה, כי כמאה ניסתה מלכה בירנבוים לנתק את קשריה עם בן ישי, כאשר החלה נותנת לו גם מכספה הפרטי. בן ישי הופיע אז במשרדה, כשבידו מכתב נוסף על הלוואה בסך 30,000 דולר שהלווה לה ושהיא סירבה להחזיר לו. בירנבוים פנתה למשטרה. היא הודתה בקבלת טובות הנאה מבן ישי, כמו מתנות מחו"ל ובשר שהיה קונה לה.

ב"כ החשודה, עו"ד ברוריה לקנר, טענה בבית־המשפט, כי מרשתה אמנם הוציאה כספים מהעירייה, אולם היא פעלה תחת לחץ של סחיטה ואיומים מצד החשוד השני.

שופט השלום, ארי זיו אב, הורה להאריך את מעצרו של בן ישי ב־10 ימים ולבטל את צו איסור הפרסום. הדיון בעניינה של בירנבוים יתחדש היום.

שיטה חדשה לכריתת גרורות בכבד יושמה בבי"ח "כרמל"

באמצעות מיקרוגל חדיש המונע כמעט לחלוטין דימום בניתוח

מאת ירח טל, סופר "הארץ" בחיפה

שיטה חדשה לכריתת גידולים ראשוניים וגרורות בכבד, באמצעות מכשיר מיקרוגל חדיש, יושמה בראשונה בארץ בבית־החולים "כרמל" של קופת־חולים בחיפה.

הכבד הצוף על־ידי רשת שתי וערב של כלי דם סבוכים. מצב זה מאריך את משך הניתוח ומסכן את המנותח, בעיקר בשל דימומים. בעזרת כלי זה, ניתן להגדיל את הכריתה ולקצר את משך הניתוח, האורך כרגיל 12־6 שעות, לכדי מחציתו.

לטענת קופת־חולים, בשיטה זו ניתן גם לטפל במצבים של סרטן בנוכחות שחמת הכבד.

רכישת המכשיר התאפשרה הודות לתרומות שנתקבלו מחברת מנרסמנט, ארגון רופאי כרמל, אגודת ידידי בית־החולים ותורמים פרטיים נוספים.

דוברת קופת־חולים, יוכי באואר, מסרה, כי מקרים ראשונים כבר נותחו בבית־החולים "כרמל" ויש יסוד להניח, שעם הזמן תאפשר השיטה טיפול בחולים עם גידולים וגרורות בכבד, שעד עתה לא היתה דרך בטוחה להרחיקם.

נעצר הרב בלוי על צביעת שלטי פרסומת בכיכר דניה

מאת נדב שרגאי, סופר "הארץ" בירושלים

מנהיג נטורי קרתא בירושלים, הרב אורי בלוי, נעצר אתמול בצהרים עם עוד תשעה חרדים, שעה שצבעו בכיכר דניה בשכונת בית הכרם שלטי פרסומת.

נגד אורי בלוי תלוי מאסר בפועל של שנה על תנאי, בעקבות הרשעתו במעשה דומה לפני כמה חודשים. אז ישב הרב בלוי 10 ימים במאסר.

תלמידת ביה"ס בלוד דקרה תלמיד לאחר שסטר לה

מאת נורית אמיתי

תלמידת בית־ספר בלוד דקרה אתמול תלמיד אחר, לאחר שסטר לה.

הנערה, בת 14, תלמידת בית־ספר רמז, דקרה את הסוטר בידו, במסמר מאולתר. הנער נפצע קל, נחבש ושוחרר.

נסתיים חודש ההזדהות עם יהדות המצוקה

35% ממשפחות עולי אתיופיה מאז מבצע משה — חד־הוריות

מנהל מחוז ירושלים במשרד הקליטה: בעלים ונשים רבים נשארו באתיופיה או איבדו את בני זוגם בדרכם לישראל

מאת נדב שרגאי

35% מהמשפחות האתיופיות, שהגיעו לישראל מאז תחילת מבצע משה, הן חד־הוריות — מסר אתמול מנהל מחוז ירושלים במשרד הקליטה, גרשון יעקב, בכנס שסיים את חודש ההזדהות עם יהדות המצוקה. את הכנס אירגנה מועצת פועלי ירושלים.

גרשון הסביר, כי בעלים ונשים רבים נשארו באתיופיה או איבדו את בני זוגם בדרכם לישראל. הוא אמר עוד, כי "באתיופיה נשארו עוד 10,000 יהודים ולא ברור אם ניתן יהיה להעלותם לישראל". מזכיר ההסתדרות בבירה, ניסן הרפז, אמר באותו כנס, כי בלוב של קדאפי ובאיראן של חומייני לומדים עברית. "אולם ברוסיה של גורבצ'וב אסור ללמוד את השפה".

חיים מרגולים, נציג עולי ברית המועצות ציין, כי כל פשעו של אסיר ציון, יוסף ביגון, הוא בכך שלימד את השפה העברית. "ליוסף ביגון אין חברים ומשפחה כמו לנתן שצ'רנסקי, ולכן על ממשלת ישראל להיות לו למשפחה ולדאוג שישוחרר", קרא מרגולים.

האתר אלוני ממרא ליד חברון נפתח לקהל הרחב

האתר מזוהה עם מקום מושבו של אברהם אבינו

מאת אודי ניר

האתר הארכיאולוגי אלוני ממרא שליד חברון נפתח אתמול לקהל הרחב. האתר, השוכן בצד הכביש המוביל מ"צומת הדרסינה" לקריית ארבע, מזוהה לפי המסורת עם אלוני ממרא התנ"כית, מקום מושבו של אברהם אבינו.

האתר שימש מוקד פולחני בתקופת הבית השני. הורדוס בנה שם מתחם גדול המזכיר באופיו את הגם של הר־הבית ושל מערת המכפלה. גם האבנים שמהן בנוי האתר מזכירות במידותיהן את אבני הר־הבית ומערת המכפלה. אין למצוא בתחומי ארץ־ישראל מבנים הבנויים מאבנים בגודל כזה, פרט לשלושת האתרים הללו.

בתקופה הביזנטית, בתחילת המאה ה־4 לספירה, נבנתה במקום כנסיה נוצרית, שבשרידיה ניתן לחזות במקום.

האתר נחפר בראשונה באמצע שנות ה־20 בידי צוות ארכיאולוגי מגרמניה, ולפני שנתיים חודשו החפירות בפיקוח קמ"ט ארכיאולוגיה במינהל האזרחי בגדה, יצחק מגן.

הקמ"ט מסר אתמול בעת חנוכת האתר, כי בכוונת המינהל להקים לידו מוזיאון ארכיאולוגי, שבו יוצגו ממצאים מכל איזור הר חברון.

טללית
הקלוניתוח לכל לוח
ז'בוטינסקי 76 ר"ג 52442
טל. (03)736471, 737794,
719765, 731967, 739056

ראש מועצת מעלות נגד מבצע פרסום של משרד הרווחה לאכלוס יו"ש

מאת נורית כהנא

ראש מועצת מעלות, שלמה בוחבוט, שלח אתמול מברק דחוף לראש הממשלה, שמעון פרס, בו נאמר כי משידור בטלוויזיה נודע לו שמשרד העבודה והרווחה עומד להקציב 250 אלף דולר למבצע פרסום חסר תקדים לאיכלוס יהודה ושומרון.

בוחבוט מבקש מראש הממשלה להעלות על סדר יומה של הממשלה את התנהגות הפרועה במשרדי הממשלה השונים בין איכלוס יהודה ושומרון לבין עריי הפיתוח. "לא יתכן שפנייתנו של עיירות הפיתוח בנושא זה תושב ריקם, ולאיכלוס יהודה ושומרון יימצא הכסף", כתב בוחבוט. לדבריו, פוגע משרד העבודה והרווחה בהמשך קיום השירות לריווחת הזקן ביישוב כמו מעלות מחוסר תקציב. "היכן העדיפות הלאומית?", מסיים בוחבוט את המברק.

ערכה את העמוד: עדה ארשפי

לצרפת
ב"מחלקת העסקים"
החדשה
של איר פראנס
$90*
תוספת בלבד
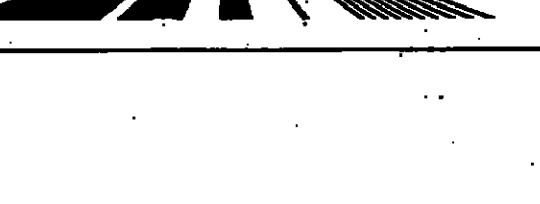
AIR FRANCE
מעתה חברת איר פראנס מציעה "מחלקת עסקים" בטיסות בין ישראל וצרפת.
היציאות בשעה 08.05. טיסות ישירות לפאריס בימי א', ב', ג' ה', לניצה וליאון ביום ה'.
למחלקת העסקים, שרותים נוספים:
• שמירת מושב בעת ההזמנה.
• מטען חופשי 30 ק"ג.
• דלפק נפרד לרישום הנוסעים בשדה.
• כל סוגי המשקאות - בחינם.
• ארוחה לאניני טעם.
• שרות מזודות מזורז.
• מוצרים מוזיים.
במחלקת העסקים של איר פראנס: שקט, נוחות, איכות.
הזמנות בסניפי החברה בת"א, ירושלים וחיפה, ואצל סוכן הנסיעות שלך.
*תוספת לכל כיוון על מחירי Excursion.

הארץ

יום ב', כ"ד באייר, תשמ"ו
2 ביוני 1986

ירושלים: רח' החבצלת 2 טל' 224245-6 ת.ד. 273 מיקוד ירושלים 91002 חיפה: רחוב נורדוי 20 טל' 661166-8 ת.ד. 5259 מיקוד חיפה 31052

בתל-אביב: המערכת, ההנהלה, מחלקות המודעות, ההפצה והמנויים: רח' זלמן שוקן 21, טל' 824261 ת.ד. 233 מיקוד תל-אביב 61001

המו"ל: הוצאת עיתון "הארץ" בע"מ, רח' זלמן שוקן 21, ת"א
העורך: גרשום שוקן. האחראי: מתי גולן.
*אין המערכת אחראית לתוכן המודעות ואינה מחזירה כתבי-יד.
HAARETZ Daily Newspaper, Tel-Aviv, Israel – P.O.B. 233. Tel 824261

חוסר בהירות מגביר תסיסה

מאז הודיע פרופ' יצחק זמיר, כי יתפטר מתפקידו כאשר הממשלה תמנה לו מחליף, עמדה שאלת מינוי זה בפני הממשלה בכלל ובפני שר המשפטים בפרט ותבעה תשובה. אתמול החליטה הממשלה, על פי המלצתו של יצחק מודעי, למנות את השופט חריש למישרה המתפנה ובכך פתרה בעיה שהעיקה עליה מזמן.

אולם הצעת שר המשפטים, שהיועץ החדש ייכנס מיד לתפקידו, צורמת את האוזן, הגם שלא נתקבלה. גם מתן שהות של שלושה ימים לפרופ' זמיר, בטרם ינטוש את התפקיד, אותו מילא משך שבע וחצי שנים, אינו יכול להסיר את הרושם, כי הממשלה מיהרה להיפטר מיועץ משפטי, אשר לדעת רוב חבריה הכניס אותה, נגד רצון כל חברי הקבינט, למבוך של "פרשה" בה עלול ראש השב"כ להיות מואשם בעבירות על החוק.

הממשלה גם החליטה, באותה ישיבה, כי רק ראש הממשלה ומי שיוסמך על ידו, יהיו רשאים להתבטא בפומבי על הפרשה. עקרונית, נאסר על כל אחד מחברי הממשלה להביע דעה עליה ועל הדרך לפתרון הבעיות אותן העמידה הפרשה על סדר היום הציבורי.

מותר לנחש מי מהשרים הניע את ראש הממשלה לכפות את צו המשמעת הזה: עזר וייצמן הפנה את תשומת הלב אל השאלה, אם הדרג המדיני, הנושא באחריות המיניסטריאלית על השירות – כלומר, ראש הממשלה דאז, יצחק שמיר – לא הורה לשב"כ לחסל את שני המחבלים השבויים, או אישר בדיעבד את המתתם – וגם חיפה על עדויות השקר בפני שתי ועדות החקירה. מאחר שאין למנוע חופש התבטאות משר אחד בלבד, לא היה מנוס מלהחליט על איסור כולל.

פרופ' זמיר צמצם את פנייתו למפכ"ל המשטרה לשאלה אחת ויחידה: האם התחייב ראש השב"כ בפלילים על ידי עדות-שקר והדרכה לעדויות שקר של אחרים. לצורך חקירה של השרות הד־איות לכאורה אלה תספיק חקירה משטרתית.

כאן מתעורר הספק, אם אמנם מותר להסתפק רק בחקירת ראש השב"כ, או שצריך יהיה לחקור גם את אפשרות מעורבותו של הדרג המיניסטריאלי. או אז יש מקום לשאול אם אין הכרח להזדקק לכלי אחר שיהיה מסוגל לחקירה זו דווקא. ובהקשר זה יהיה צורך לחקור את אשר אירע בדיר-אל-בלח באותו לילה, אחרי שכוחות צה"ל השתלטו על האוטובוס, וגם את שיטות החקירה של השב"כ. במלים אחרות: לא המשטרה צריכה לפעול על פי פנייתו של היועץ המשפטי והממשלה תצטרך לפנות אל נשיא בית המשפט העליון, כדי שזה ימנה ועדת חקירה ממלכתית, על פי חוק ועדות החקירה.

הממשלה שישבה אתמול כוועדת שרים לענייני ביטחון חייבת היתה להידרש לשאלה זו אך בינתיים קשה להשתחרר מהרושם שהיא מתחמקת מלהיכנס לעבי הקורה וכי חלק מחבריה עדיין מחפש דרכים כדי למנוע כל צורה של חקירה, לרבות חקירה משטרתית. יש להניח, כי היועץ המשפטי החדש יעמוד על עצמאותו ולא יתפתה לבטל את פניית קודמו למשטרה – גם אם יופעלו עליו לחצים לתכלית זו. אבל צו השתיקה שהממשלה גזרה על עצמה, יחד עם הרחקתו הנמהרת של פרופ' זמיר, מערפלים את התמונה. ככל שחקירת הפרשה מתמהמהת, נוסף חוסר בהירות ומגבירה תסיסת הציבור, שהממשלה טוענת כי היא רוצה בה.

שוטר שחור נקבר חי בידי אספסוף בדרום-אפריקה

יוהנסבורג, 1 (רויטר־עתי"ם) – בקרית ויטבנק במזרח טראנסוואל תקפה קבוצת מתפרעים שוטר שחור וקברה אותו חיים. הרצח אירע בשעה שהשוטר השתתף בהלויה בבית קברות בקרית ויטבנק. לפתע התנפלו עליו מספר מתפרעים חמושים באתי חפירה, הפילו אותו לתוך קבר פתוח שהוכן לקראת לויה אחרת וכיסו אותו בעפר. כוחות משטרה שהוזעקו לא הצליחו להציל את חייו.

זו התקרית הראשונה מסוגה בכל 27 החודשים של התפרעויות בדרום אפריקה, אשר בהן קיפחו את חייהם עד כה 1600 בני-אדם.

שאלות חדות, מענה מטשטש

מאת א. שוייצר

לעתים מתמצית התבונה המדינית דווקא במתן תשובות מטושטשות לשאלות חדות: המקרה של ראש השב"כ שייך לקטגוריה זו

על פי פתגם הלקוח מאוצר אימרות השפר של המשפטנות האמריקאית, מקרים מסובכים מולידים משפט גרוע. על פי השפה המדוברת, במקום "מקרים מסובכים" אמור "אנשים קשוחים"; בסבך הנדון עתה, הוא הסבך שעורר מהלכיו של היועץ המשפטי בעניין ראש השב"כ, התקיימו שני הפירושים של האימרה האמריקאית: האירוע התח־ חולתי, הריגת שני המחבלים, התרחש באזור האפור שבין חוקי השלום וחוקי המלחמה, ומעורבים בו אנ־ שים, שכוחות אופיים ומיקומם במערכת החברתית־פוליטית של ישראל, התואר אנשים קשוחים יפה להם.

העילה לתביעתו של היועץ המש־ פטי לפתוח בהליכים נגד ראש השב"כ, היא עדות שקר ונגזרותיה. אולם לא מדובר בכזב בעלמא. השב"כ שיקר, אם שיקר, כדי לחפות על הריגה במסגרתו של אקט מלחמתי, אשר לא הוגדר מפורשות מתוך שכזה. קושי שבתוך הקושי הוא בכך, שהמחוקק מעולם לא הגדיר באופן מעשי מתי מתחיל ומסתיים אקט מלחמתי כלשהו. היועץ המשפטי נאחז בהיבט הפשוט־יחסית של מהלכי השב"כ, שלגביו הוא חש את עצמו עומד על קרקע איתנה: מתן עדות שקר וכו'. אולם זה ההיבט הפחות חשוב של המקרה, אף כי נוח מבחינת התביעה. הוא נוח על פי תפיסת האדם המצוי, מה שאין כן בשב"כ: גוף זה אינו חי, כי אינו יכול לחיות, על פי הכללים הקונוונציונליים הנהוגים כלפי האזרח המצוי.

סיבוך פוליטי

כאילו לא היה די בסיבוכים אלה, שהיו מקשים הצעתו של פתרון שגו־ סידי החקירות הברורה מכאן ומ־ חייבי עליונות הביטחון מכאן היו יכולים לחיות על פיו, הנה נוסף – באופן בלתי נמנע – סיבוך פוליטי. היו שהעלו על נס את חיוניותו של דיווח־אמת, לאו דווקא מן הבחינה המוסרית, כי אם כיסוד ראשון במעלה בפעילות ממלכתית, לרבות ובמובהק במה שנוגע לענייני ביט־ חון. רוצה לומר, ראש השב"כ נתבע להודות אמת על מעשיו לממונה עליו, הוא ראש הממשלה. על פי הידוע, ראש השב"כ אמנם נמנע ממסירת מה שידע על ההריגה, ולפי הטענות המועלות נגדו, אף שיקר לשתי הועדות שחקרו באירוע; אך הוא קיים את מצוות דיווח־אמת לממונה עליו, הוא ראש הממשלה דאז מר יצחק שמיר, וזכה באישורו של הלה. ויוצא, שהמקרה של ראש השב"כ נהפך מניה וביה למקרהו של מר שמיר, עם כל המשתמע מכאן לגבי יציבות הממשלה, קיום הרוטציה, וכיוצא בהם.

מי שתובע חקירת מקרהו של ראש השב"כ מסתבך מעצם אופי העניין, לא רק בבירור הסיבוכים העניינים הכרוכים במלחמה ה־ מתמדת בטרור שהוזכרו לעיל, וב־ היענות לדרישה לעשות לפתרונם המפורש, משימה קשה מאוד כשל־ עצמה; הוא מסתבך גם בערעור השלטון הנוכחי וקעקוע סדרי המוסכמות. ולכך יש התנגדות [illegible] הליכוד אינו רוצה [illegible] מר יצחק שמיר, ואילו המערך [illegible] להוליד משבר ממשלתי, שבו ראשי הליכוד ישחקו מטבע הדברים את תפקיד בציני הביטחון והמלחמה בטרור ואילו ראשי המערך יידחקו לתפקיד של מגיני עקרונות מש־ פטיים מופשטים.

תוצאה דומה לכל חקירה

דברים אלה אמורים לגבי כל חקירה, בין בידי המשטרה ובין בידי ועדת חקירה. אמנם חקירה משטר־ תית תהיה מוגבלת בכוונתה רק לב־ חינת מעשיהם ומחדליהם של הנר־ געים בדבר העבירה המיוחסת להם, והיינו עדות שקר. אך בין הכוונה לתוצאת החקירה, עלול להיפתח מרחק ניכר – האם לשפוט על פי הניסיון, הוא אמנם ייפתח. בוועדת חקירה, אפילו המוגבה איננה מו־ גבלת: החוקרים ירצו לעמוד על הרקע והמניעים של המעורבים במישרין ובעקיפין באירוע, והילד בנוגע לנושאים העניינים העולים מתוך המלחמה המתמדת בטרור, וקביעתם המפורשת של מותר ואסור במלחמה זו, שני סוגי החקירה יובילו אל אותה תוצאה עצמה: התייחסות ישירה ומפורשת לנושא ומתן פתרונות מוסכמים, כדי שלא יקרו עוד מקרים של ספק ובעטיים מהומה ציבורית.

"החוק מעל לכל" היא סיסמה, שערכה המעשי איננו רב מערכה של סיסמה שמעלה אחת הדמויות בסיפור של צ'ארלס דיקנס: "החוק, אדוני, הוא חמור". החוק הוא מערכת כללים מעשה ידי אדם, להבדיל מצידוקי אמיתות אבסולו־ טיות, כמוכח מן העובדה שבני אדם משנים חוקים כדבר שבשיגרה. אולם כל עוד קיימים הכללים, שומה על אזרחי המדינה, גדולים כקטנים, לנהוג על פיהם. היועץ המשפטי ספק אם יכול היה לנהוג אחרת משנהג במקרה הנדון: הכעס עליו ועל עיקשותו מצד אנשי המדינה, ומר פרס בראשם, אין בו כדי לסתור את כוח נימוקיו של מר זמיר.

אך לא עולה מכאן, שאנשי המדינה יוכלו לנהוג באופן שונה במהות, מכפי שנהגו. אין להטיל ספק בכנות דאגתם לחסינות השב"כ בפני סקרנים מבחוץ. והדעת נותנת שהם יעשו את מה שהם מיטיבים לעשות: הם יתאמצו להתיש את המשבר, באמצעות דחיות, דיונים נס־ תבים על דרכי פתרון, פשרות סבירות ובלתי סבירות וכיוצא בהם. מן הסתם, הם יסכימו להקריב קור־ בנות, כמו למשל את ראש השב"כ, שהשיפתו ברבים ממילא עושה את המשך שירותו לבעייתי. במקרה הנוכחי אין להצטער על כך: את הקשר הגורדי הזה אין לחתוך בחרב חדה. לעתים מתמצית התבונה המדינית דווקא במתן תשובות מטושטשות לשאלות שהועלו כחד־ דות: המקרה של ראש השב"כ שייך לקטגוריה זו.

בסוגריים / מתי גולן

מוטל'ה

תשע דקות לפני סיום המשחק בין איטליה ובולגריה. התוצאה 1:0 לטובת האיטלקים. ממקסיקו הרחוקה בקע קולו של הפרשן שפיגלר: "לא אתפלא אם האיטלקים יבדילו את יתרונם". יש שלושה אנשים שיעידו כי באותו הרגע אמרתי: "האיטלקים בצרה". עברו ארבע דקות והבולגרים מבקיעים שע־ ר. 1:1.

מה אני רוצה לומר? שאני מבין בכדורגל יותר ממוטל'ה? אגב, כתב ספורט שיאמר או יכ־ תוב מרדכי מתחייב כנראה בנ־ פשו. אחרת אין להבין את המוטל'ה הזה. למה לא אליל'ה (סולטיאן) או אוריל'ה (סולטיליאן) או ריפטל'ה (מורקס) לא יעלה על דעתי לומר כדבר הזה. מה שאני רוצה לומר הוא, שאני מבין גדול במוטל'ה. אני עוקב אחריו שנים רבות בפליאה הולכת וגוברת. שהוא היה שחקן גדול – על כך אין ויכוח. אבל היו כבר שחקנים גדולים כמוהו או אף גדולים ממנו. במה זכה דווקא הוא שכתבו עליו ועורכי הספורט משחרים לפתחו פיה כאילו נפלטים ממנו פנינים חכמה?

כל מה שהצלחתי לשמוע מפיו במהלך השנים היה בלבול לשון, שכאשר היא נעצרת אני מוצא עצמי תוהה כיצד יכול מוחו של אדם אחד ליצור כמות כה אדירה של שאבלונות ואמ־ ירות שאינן אומרות דבר. מתוך עשרות הראיונות הכתבות שה־ וא מעניק לאמצעי התקשורת, עוד לא יצא רעיון מקורי אחד או ניתוח מעמיק של מהלכים צפויים. לא במקרה הוא ניבא לאיטליה יתרון, שכן איטליה היא האלופה, והיא נחשבת לטובה יותר. והיתה לה גם עדי־ פות ברורה במשחק: אז הלשון מתגלגלת לכיוון הצפוי. הלשון של מוטל'ה לעולם אינה נעצרת.

כל העניין לא היה מטריד אותי לולא היינו רק בתחילתה של ההצגה. גם אין עיני צרה בכוכבותו של מוטל'ה במקסיקו. אלא שכבל זאת המדובר בגביע העולם, פעם בארבע שנים: אז למה מקלקלים לי את ההנאה עם הלהג הזה האומנם המפלט היחיד מפני המוטל'ה הזה הוא בירדן?

ועכשיו, בסוגריים כפולים, אני מציע בהתנדבות טיפ למנ־ הלי הקבוצות הנושאות עיניהן אל הגביע: הפשו ביד את מוטל'ה (כל אחד במקסיקו־סיטי בוודאי כבר מכיר אותו) ותנו לו כל סכום שידרוש כדי שלא יגיד ולו מלה טובה אחת על הקבוצה שאתם מאמנים. שישבח רק את הקבוצות היריבות, אין מרשם בטוח יותר להצלחה.

מספרים קטלניים

מאת צבי בראל

החלטת הממשל האמריקאי להוציא מכלל שימוש שתי צוללות גרעיניות, היא אולי האחרונה במסגרת הסכמי סאל"ט. רייגן מבקש להתנתק מההסכם המעמיד את ארה"ב בעמדת נחיתות, אך בכך מהמר הימור מסוכן

וואשינגטון

שתי החלטות קיבל הנשיא רייגן בו בזמן, והאחת סותרת את השנייה. בתחילת השבוע שעבר הוא הודיע כי ציווה לפרק ולהוציא מכלל שי־ מוש שתי צוללות גרעיניות מטיפוס "פוסידון", זאת כדי לעמוד במכסת הטילים הגרעיניים שמכתיבים הסכ־ מי סאל"ט, אך באותה נשימה הבהיר כי זאת הפעם האחרונה שהוא רואה את עצמו כבול להסכמי סאל"ט.

הסתירה איננה מקרית, ויהיה זה נכון לומר כי החלטה אל"ף לא באה אלא כדי לבצע את החלטה בי"ת. הסכמי סאל"ט שנחתמו בשנת 79' אושרו אמנם על ידי ממשלת ארצות הברית וברית המועצות, אך לא על ידי הסנאט האמריקאי, ולפיכך אינם מחייבים כמו כל הסכם בינלאומי. בכל זאת החליט הממשל האמ־ ריקאי, החל בזה של הנשיא קארטר וכלה בזה של רייגן, לדבוק בסעיפי ההסכם כאילו היו מחייבים מבחינה משפטית. על פי ההסכם, מתחייבת כל מעצמה לא להחזיק ברשותה יותר מ־2250 "כלי שילוח" גרעיניים, תוך פירוט מדויק מה הם כלי שילוח אלה, כמה מהם יכולים להיות מוצבים באוויר, בים וביבשה, ומה מספר ראשי־הנפץ הגרעיניים שכל כלי כזה יכול להכיל.

ממשלו של רייגן סבר כי הסכמי סאל"ט מעמידים את ארה"ב במצב נחות, הם אינם מאפשרים לה לפתח כראוי את עוצמתה ולהציב טילים חדשים, בשעה שברית המועצות קרובה ל"גג" שקבעו ההסכמים.

יתר מכך, הממשל האמריקאי טוען כי אינו יכול לפקח כראוי על מילוי תנאי ההסכם על ידי ברית המועצות. הממשל דורש, כי ברית המועצות תתיר למומחים לפקח על כמות הטילים בשטח, ולא רק באמצעות תצלומי לוויינים. ברית המועצות מתנגדת לכך. הממשל מודאג מהצבתם של טילים ניידים, שאותם קשה – אם לא בלתי אפשרי – לספור. ברית המועצות איננה נכונה לוותר גם בנושא זה. הממשל טוען כי ברית המועצות לא פירקה את הטילים הישנים שהתח־ ייבה לפרק בעת הצבתם של טי־ לים חדשים; שהיא מצפינה אותות אלקטרוניים ובכך מונעת פיקוח מרחוק על ניסויים גרעיניים; שהיא הציבה מיתקן מכ"ם לזיהוי טילים, בניגוד להסכם ההגנה נגד טילים; שהיא הציבה טילי אס־אס 16 חדשים, שאותם התחייבה שלא להציב או אפילו ליצור.

עילות חדשות לרצון הישן

אך כשם שלארה"ב יש סיבות לאי שביעות רצון מהסכמי סאל"ט, כך גם לסובייטים. אלה טוענים, כי הצבת הטילים באירופה מהווים הפרה גסה של ההסכם; שארה"ב איננה מאפשרת ביקורת בשטח; וכי הכוונה לפתח מערכת הגנה חללית עומדת בסתירה להסכם ההגנה נגד טילים.

אך בעוד ששני הצדדים לא היו מאושרים מן ההסכם, שניהם לפחות ראו בו נייר־עבודה מחייב, שיכול למנוע מירוץ מסוחרר בפיתוח אין סופי של כלי נשק גרעיניים. כל זאת, עד השבוע שעבר. שכן לאחר ההכרזה על פירוק שתי צוללות "פו־ סידון" הנושאות 16 טילים גרעיניים כל אחת, בתמורה להכנסתה לשירות של צוללת "טריידנט" הנושאת 24 טילים, הודיע הנשיא רייגן כי מאס במשחקיהם של הסובייטים. "עד שלא יוכיחו את רצינותם ורצונם להוריד את מספר כלי הנשק הגרעיניים, אין הממשל רואה עצמו מחויב עוד להסכמי סאל"ט".

תסכולו של הבית הלבן איננו נובע רק מהפרותיהם של הסובייטים. העובדה, שעד היום לא נקבע מועד לפסגה נוספת בין רייגן לגור־ באצ'וב, אי ההתקדמות בנושא זכויות האדם והאחד בברית המוע־ צות, והשמועות, שהופרכו לגבי פתרון בעיית אפגניסטאן – גם הן מהוות נדבך בתסכול. כל אלה הן רק עילות חדשות לרצון הישן להיפטר מן ההסכמים, שממשלו של רייגן ראה אותם כפגומים מלכתחילה.

אלא שגם בתוך ממשלו לא היתה הדעה אחידה. בעוד ששר ההגנה ויינברגר מנצל כל הזדמנות לתקוף את ההסכמים, ראה שר החוץ שולץ במתינות, וגם הסתפקות בהם [illegible] הול מקביל של מו"מ. בשבוע שעבר הגיעו כל זרועות הממשל למין הבנה נדירה, כאשר גם שולץ הצטרף למקהלת תוקפי ההסכמים והבהיר בכינוס שרי החוץ של מדינות נאט"ו, כי עמדתו של הנשיא רייגן היא העמדה שיש לנקוט, למורת רוחן של בעלות הברית האירופיות.

המירוץ פתוח

עמדה זאת עולה בקנה אחד עם הצורך להכשיר את דעת־הקהל בארה"ב, ובמיוחד את הקונגרס האמריקאי, לקראת חודש ספטמבר, מועד שבו ייכנסו לפעולה מפציצי בי־52 נושאי טילי "קרוז". על פי הסכמי סאל"ט, יהיה הממשל חייב אז להודיע על פירוק צוללות נוס־ פות או טילי קרקעיים, כדי שלא לחרוג מן המכסה שנקבעה בהסכם. הממשל, הרואה בגידול כוחה של ארה"ב את סמלו המסחרי, מנסה בכל דרך להימנע מפירוק נוסף של כלי נשק גרעיניים, ולפיכך היה נכון להודיע בשבוע שעבר על פירוק שתי צוללות כדי שלא יואשם בכך שהיה זה הוא שהפר תחילה, בפומבי ובמתכוון את הסכמי סאל"ט. עתה, לאחר מילוים המכאיב של סעיפי ההסכם, סבור הבית הלבן כי מותר לו לדרוש יותר מן הסובייטים, או לפרוש מן ההסכמים.

אך הלחץ שמבקש רייגן להפעיל על ברית המועצות עלול להתפרץ בפניה של ארה"ב. שכן מעתה ואילך, אומר הנשיא, המירוץ פתוח – מי שטוב יותר ינצח. הממשל סבור כי היתרון הטכנולוגי המצוי בידי ארה"ב, המוכח על ידי בר־ יה"מ, יחייב את האחרונה לעשות וי־ תורים ולהביע סוף־סוף את דיוני הוועה קדימה, על פי תנאיה של ארה"ב. אם לא כך תגיב בריה"מ, תראה עצמה ארה"ב חופשית, לאחר מתן האזהרה המתאימה בשבוע שעבר, להוסיף וליצור ולפרוס כלי נשק גרעיניים כראות עיניה ועל פיה צרכיה.

התוצאה, מנגד, יכולה להיות קצת שונה: "אם הנשיא רייגן יחליט שלא לדבוק בהסכמי סאל"ט, תראה בר־ יה"מ עצמה חופשיה מהם אף היא. אז תוכל להציב 30 ראשי־נפץ גרעיניים על כל אחד מ־300 טילי הענק, אס־אס 18. פירושו של דבר: גידול של 6000 ראשי־נפץ גרעי־ נים במלאי הסובייטי. לארה"ב אין טילים שיכולו לעמוד מול גידול כזה". את הדברים כתב ריצ'רד ניק־ סון, עוד לפני שרייגן הודיע את הודעתו.

ברית המועצות כבר הודיעה בסוף השבוע כי לאור הכרזתו של רייגן היא תראה עצמה בלתי כבולה בהסכמי סאל"ט אף היא. על ייצור מוגבר והצבה של ראשי־נפץ חדשים טרם הודיעה, אך המירוץ כבר התחיל, ועמו הקריאה לממשל לחזור בו ולדבוק בהסכמי סאל"ט. אחרי הכל, גם אם ניתן לספור ולאמת את מספרם של ראשי־הנפץ, קשה למדוד ממדיו של טירוף.

משחקים באש השכר

מאת שמשון אריך

המשימה הראשונית והעיקרית של שר האוצר וראש הממשלה בהצלת התוכנית הכלכלית היא לקבוע הסכמי שכר שלא ישבשו את המשק. המו"מ על הסכמי השכר הוא אמנם כלל־ארצי, אבל למעשה הוא מתמקד במו"מ עם עובדי המדינה, שתוצאותיו מהוות "רצפה" לשאר המשק ובעיקר למגזר הציבורי. כמקובל הרבה שנים, נמשך המו"מ על הסכמי השכר והעבודה עם עובדי המדינה עד אין סוף, אחת הדרכים לא לסיים מו"מ היא להתחייב על מילוי תביעות במועד מאוחר יותר.

לפעמים מדובר בבעיות שוליות שאפשר לפתור בלי שיעיקו על כל המשק ובמיוחד על המו"מ הבא, אלא שהפעם אין הדברים כך. מי שניהל את המו"מ הקודם, במקום שיתמודד עם בעיית שכרם של העובדים הבכירים, עשה מלאכתו קלה והבטיח לנציגי העובדים כי יקבלו את התוספת המוסכמת בפי־ רוק מאוחר יותר – רטרואקטיבית. במקום לתת לבעלי שתי הדרגות העליונות תוספת שכר ישירה, הוסכם להעלותם בשתי דרגות, לאחר כניסת ההסכם לתוקף.

מאחר שהדבר ייעשה תוך כדי תקופת ההסכם, לא יהיה אפשר להאשים את מנהלי המו"מ מטעם הממשלה במתן סיטוני של תוספת שכר או העלאות בדרגה.

ביצוע העניין נדחה מסיבות שהזמן גרמן, והאחראים לנושא השכר והדרגות במשרד האוצר מצאו עצמם, לפתע, בפתחו של הסכם השכר החדש עם חלל של שתי דרגות פנויות בראש הסולם, המושך את כל העובדים כלפי מעלה. הבטחה לתת תוספת שכר של שתי דרגות עוד לפני התוספת שיינתנו על פי ההסכם החדש. ביצוע ההסכם כרוך במועד זה פירושו מתן תוס־ פת שכר באמצעות דרגות, ולכך מתן תוספת שכר מכוח ההסכם החדש.

האחראים לעניין באוצר פנו להצלתם לשיטה ישנה, שמעולם לא הניבה תוצאות חיוביות אבל עבדה כבר הרבה פעמים את האוצר. הם מתחמקים ממילוי ההסכמים בה־ תנותם את מתן הדרגות החדשות על פי תפקודים וקריטריונים בלבד. בשלב הראשון יותירו את מרבית אנשי השכבה המינהלית בדרגותיה הנוכחיות, ובכך יוסמכו את העלייה הכללית בדרגות של כל האחרים. להפר את ההסכם מתם כך לא יאה, ולכן המציאו "קריטריונים", הגדרות ל"תפקודים" ושאר מלים יפות כדי להצדיק למי תינתן העלאה בשתי דרגות. מאחר שבראש הפירמידה הארגונית אין כל צורך בשתי דרגות חדשות, וקריטריונים ותפקודים חד־ שים אינם מצויים, סביר להניח שהמקורבים למלכות יהיו הראשונים שיזכו בדרגות החדשות, ולאחריהם – הכפופים להם.

פקידי האוצר יודעים, עם זאת, כי לא ישיגו את הסכמת האיגודים להפרת ההסכם על סמך "תפקודים" ו"קריטריונים" פיקטיביים. מה עוד שיש מחליטים על ביצוע חד־ צדדי, מעניקים בהסתר לשניים־שלושה עובדים בכל משרד דרגות חדשות על סמך "קריטריונים", ומבריחים שההסכם מבוצע. אם יש למישהו טענות או שיחידה שלמה מוצאת עצמה מקופחת, יקימו ועדות פריט־ טיות ומקצועיות שידונו בנושא על פי ה"קריטריונים".

ואכן, רק לזאת מחכים אנשי ההסתדרות עובדי המדינה ושאר האר־ גונים המקצועיים.

גובה הדרגות השונות במשרות השונות בשירות המדינה נקבע על פי הערכת דרישות התפקיד בכל משרה. כדי להעריך משרה נקבעו קריטריונים. עם היווצרות משרה חדשה או תנאים חדשים, דנים בשינויים הדרושים במשרה זאת או אחרת. בשנים רגילות מסתכמים שינויים כאלה, עקב שינויים אמי־ תיים בתפקודים, בכמה מאות, על פני כל המערכת. בשנים בלתי רגי־ לות, כמו באמצע שנות השישים, סיווגו ודירגו מחדש את כל המשרות בממשלה ונוצרה אנדרלמו־ סיה, שבה עלו כולם לפחות בדרגה אחת. אז קראו לזה ה"דירוג".

מאחר שאין שום סיבה ארגונית־ מינהלית להנהגת שתי דרגות חדשות בראש סולם השכר, עלולה הנהגת "תפקודים" ו"קריטריונים" מלאכותיים לסיווג שתי הדרגות הב־ כירות להביא לסלקציה שרירותית להלוסין של מקבלי הדרגות החד־ שות, ול"הכרה" בדירוג־מחדש.

בכל השירות הציבורי שאינו נמנה עם עובדי המדינה ואינו כפוף לנציבות שירות המדינה, הזדגיגה כבר בעיצומה. אנשי ההנהלות החוזרים מחלקים את הדרגות הראשונות, במעגל והבטחות, ביד נדיבה, ומעלים את יתר העובדים בדרגה בהתאם.

את המוקש שהוטמן במו"מ הקודם, על שר האוצר ועל ראש הממשלה לפרק עוד לפני תחילת המו"מ על הסכמי השכר החדשים: אחרת גם ישלמו תוספת שכר וגם יקבלו דירוג יקר.

בפני שר האוצר עומדות למעשה שתי חלופות למניעת הסכנה של ההידירוג. הדרך הראשונה היא להד־ ריע להסתדרות עובדי המדינה על קיום ההסכם במלואו לגבי כל בעלי שתי הדרגות העליונות בסולמות השכר, ותיקון כל התקנים של בעלי דרגות אלה, לרבות בעלי הדרגות האישיות, ללא כל סלקציה. בד בבד, יש לבוא לכלל הסכמה עם הה־ סתדרות, ששתי הדרגות שיתפנו לא יאוישו בשנה הקרובה אלא במשך השנתיים הבאות, ובשנתיים אלה יועלו במקביל כל שאר התקנים בשתי דרגות, גם כן ללא בדיקה והסלקציה.

תוספות השכר שהעובדים יקבלו בתמורה זאת החל מאפריל 1987 יי־ חשבו חלק מתוספות השכר לשנ־ תיים 1987־88.

להליכת האוצר בדרך הבלתי שגרתית של כיבוד הסכמים כלי שהם, עשויים להיוודע כמה יתר־ ונות. הראשון הוא שינוי האווירה במו"מ על הסכמי השכר החדשים. השני: קביעת מסגרות בהסדרי השכר עד אחרי הבחירות. השלישי: התאמת התקנים של בעלי הדרגות האישיות הבכירות לדרגותיהם בפ־ ועל.

החיסרון הוא שהפנסיונרים של שתי הדרגות הבכירות עד כה, לדרגות אלה שזה מקרוב פרשו וקופחו בהתאם לשיטה הקיימת של שחיקת הדרגה, שוב יקופחו. ואילו הפנסיונרים שבשאר הדרגות יקופחו תוך שנתיים. בעיה זאת של שחיקת דרגות הפנסיונרים חייבת ממילא לבוא על פתרונה, על ידי קביעת דרגת הפרישה מראש הסולם ולא מתחתיו.

הדרך השנייה היא לבוא לכלל הסכם מחודש עם הסתדרות עובדי המדינה, שלפיו יוכנס שינוי בהסכם הקודם ולא יהיו כלל שתי דרגות נוספות. הבכירים יקבלו את תוספת השכר באמצעות שינוי השכר הצ־ מוד לשתי הדרגות הישנות. כסכום שהיו אמורים לקבל באמצעות העלאתם לדרגות החדשות, החל מאחד במרס 1986, המועד המוסכם להנהגתן של הדרגות החדשות.

כך יקוים עיקרו של ההסכם, ובע־ יית שחיקת הדרגות של הפנסיונרים לפחות לא תחריף.

עניני חולין / אליהו סלפטר

קנאות דתית בצה"ל

מי היה מאמין שצה"ל בתקופת כהונתו של שר ביטחון מטעם מפלגת העבודה ימשיך לשמש אכסניה להפצת של דעות ימניות קיצוניות ולאמונות־תפלות? מי היה מאמין שיצחק רבין, חניך הפלמ"ח, לא ידאג להרחקת גידולי הפרא שגשגו בתקופת אריאל שרון ורפאל איתן?

למרות העקות האזהרות, ממ־ שיך צה"ל לקיים פנימיה צבאית בישיבת אור־עציון של "גוש אמו־ נים". ישיבה זאת, שהיא מוסד פר־ טי לא פחות מחוגבי, מוציאה את תלמידיה לפעילות למען "גוש אמונים" ולמען נידוני המחתרת הי־ הודית ומחדירה בהם – ובתלמידי הפנימיה הצבאית שבתוכם – את הערכים הדתיים־קנאיים שרוב העם סולד מהם. הצבא מפקיד כך את תחום החינוך הלא־צבאי של מי שי־ היו קצינים למוסד, שמגמתו מנוגדת למה שנחשב למשימתו החינוכית העיקרית של צה"ל – כור היתוך לקיבוץ הגלויות. לפני יותר מחו־ דשיים אמר הרמטכ"ל לוועדת חוץ וביטחון של הכנסת, כי אם נעשים בפנימיה מעשים או נאמרים דברים המנוגדים לאמות־מידה ממלכתיות, יש מקום להתערב בעניין. מאז לא שמענו על עריכת בדיקה כזאת. ומת־ בקש מכך אחד משניים: או שהב־ דיקה טרם נערכה, או שהרמטכ"ל מצא כי הדעות והעקרונות המוקנים לצוערי קצונה על ידי הרב דרוקמן ועמיתיו אינם בניגוד לאמות־מידה ממלכתיות.

אך בינתיים התבשרנו כי רב סרן שמואל דרוליק, הרב הראשי של הגנ"א, מפיץ מאמר הקורא להשמדת "כל בני עמלק של ימינו". לא תקוים מצוות השמדת עמלק עד שלא ישמדו כל יורשיהם היום כינה, קובע הרב הצבאי. הבולט ביניהם, לדבריו, הוא העם הגרמני. אך לא רק הגרמני. ומכיוון שלא הזכיר את האחרים בשם, קיבל הרב הראשי של צה"ל את ההסבר של מקודו כי הוא לא התכוון לערבים ולכן אין מקום לנקוט נגדו צעדים.

מוטב דיו שרב בשירות צה"ל מסוגל להטיף להשמדת עם ברוח הנאצים, מבלי שיסולק לאלתר משורות הצבא. מוטב עוד יותר שהרב הראשי של צה"ל נבוך, כנראה, להגנות על מי שמשמיע דעות אלה.

האם רוח המגמות והכהנים יהיו לנורמות מקובלות גם בקרב קצינים מסוימים בצה"ל או שמא הרבנות הצבאית נחשבת, שמרה שעיקרי המוסר הכלליים של צה"ל ושל עם ישראל אינם חלים בהם. האם העוזר הבנהרי־יחסית של תומכי הרב כהנא בקרב החיילים אינו מעודד כל הדורות בצבאות צה"ל?

יש גם היבט לא־צה"לי למגשר הגזעני של הרב דרוליק ולגרשנבקת הרב הראשי של צה"ל. מתחזק ההסבר האחר להתנגדות החוגים החרדים לחקיקת חוק נגד גזענות: אנשים אלה סבורים שתורת היהדות היא אכן גזענית, וצריכה להיות כזאת, ולפיכך חקיקת החוק המוצע עשויה להפריע להפצת פירושם המסולף לדת ולהלכה.

מה קורה לאגודה למען החייל?

איני יודע מי הוא אלי החתום על המכתב, אך לפני ה"שירותהזה" קיב־ לנו ממנו שלושה תדפיסים של אותו מכתב (עם שינוי קל בשם המעון) זה, כמובן, מקלקל במקצת את הרושם ה"אישי" שפנייתו מבקשת ליצור. אך לא זה העיקר. העיקר הוא המסר שאותו אלי, הכותב בשם האגודה למען החייל, מבקש להע־ ביר לנו:

"שלום, בזמן האחרון קורה לי דבר מוזר. פעם, כשהסתכלתי בחיי־ לים, ראיתי גברים חסונים, גדולים... החיילות היו נשים בוגרות אחד כות. ועכשיו לוקחים את בנינו ובנו־ תינו מבית־הספר, מלבישים אותם במדים, חובשים להם קסדה ענקית. וזה – מתחילים לדרוש מהם...

"אנחנו דורשים מהם המון. דור־ שים מהם להיות בקו הקדמי שלנו. דורשים מהם לעמוד מול אוכלוסיה מסורבת ולבצע בהצלחה תפקידים שונים. וכשמשהו לא מצליח – אנו מראים עליהם באצבע...

"פעם בשנה, לקראת יום העצ־ מאות, בואו נעשה משהו למענם. בואו ננסה להקל – ולו במעט – על חייהם. מגיע להם".

אני בהחלט בעד שנעשה משהו למענם. למשל, לקצץ במנגנון המנופח של כ־1.500 עובדי האגודה למען החייל. או, למשל, לבטל את הכפילות של מנגנונים אלה ומנגנון קרן לב"י. את הכסף הנחסך אפשר להוציא על הרבה מטרות יעילות יותר, לרווחתם וחינוכם של החיילים.

אך זה היבט אחד של הנושא. היבט אחר מבצע במכתב תשובה שכתבה אם לבנים ששירתו וישרתו בצה"ל, ושהעתקו הגיע אליי:

"שלום לך אלי. אומר לך מה קורה לך בזמן האחרון ואל תדאג. אין בזה שום דבר מוזר. אתה פשוט כמו כולם – אבד לך החלום. אבדו לך האידיאלים, הפכת לתעלול פרסומת. אף אחד אינו לוקח בנים ובנות מבית־הספר לצבא. מי שאומר דבר כזה יש לו כוונה אחת – להפחיד את אבא ואמא כדי שיכניסו ידם לכיס ויתנו לך כסף. כך ישקיעו את הפחד, כמו שעשו כשה־ הילדים היו קטנים – קח קרמבו, קח מסטיק, קח ארטיק – העיקר שי־ היה שקט... אתה הולך עם הגל של הזיים המתוקים – ילדינו חייבים להיות מאושרים מגוז שישוחקו ברחוב מבושר, במשוענים; אנחנו חייבים להם, מכיוון שהם עומדים בקו הראשון ואנחנו נשארים בבית לראות טלוויזיה.

"יש לך טעות, אלי. טעות בגישה החינוכית, טעות בפירוש משמעות החיים בארץ־ישראל וטעות בנוסח הפנייה. החיילים שלך, הבנים והב־ נות שלי, המתגייסים לצה"ל אינם תינוקות של בית רבן. הם מקיימים יחסי מין מגיל 15, נוסעים לאילת עם חברים, נוהגים באופנועים ורכב אחר, ועושים עוד דברים רבים המורים על כך שבגרו לכל דבר, להנאות החיים וגם לאחריות המתל־ וה להן.

"מאין בא לך הרעיון – פעם בשנה נעשה משהו למענם? האם יש לך ילדים, אלי? אין יום שהורים אינם עושים משהו עבור הילדים?

"אני מציעה לך, אלי, להחליף את איש הפרסומת שלך. בפעם הבאה תחתום בבקשה גם בשם המשפחה ונדע מי אתה".

הנושא האמיתי

פרס החודש על גילוי לב מגיע ליוזמי לשכת השר שמיר" שצוטטו בטלוויזיה כמאשימים כי "היועץ המשפטי מנהל דיקטטורה של שלטון החוק".

صكنا من الاصل

صكذا من الاجل

איך להתרחק מסרטן

מאת רות קרייצר־רביב

עשרת הדיברות שאומצו על־ידי האגודה האמריקאית למלחמה בסרטן להקטנת השכיחות של סכנת המחלה

הקשר בין התזונה ועודף המשקל — לבין מחלות הסרטן, הוא אחד הנושאים המרכזיים שיידון בחודש ספטמבר הקרוב בשני כנסים בינלאומיים בנושאי תזונה שיתקיימו בישראל. האחד — "הכנס הבינלאומי ה־5 על השמנה"; השני — "הכנס הבינלאומי על דיאטה ותזונה". שני הכנסים ייערכו, במקביל, בירושלים וישתתפו בהם טובי המומחים מחו"ל ומישראל, בהרצאות ובדיונים במגוון נושאים. לקראת הכנסים הללו מעניין היה לקרוא מה כתוב על הנושא הבוער, הביטאון האמריקאי לענייני בריאות Prevention. במאמר שפורסם באחרונה הוא מונה 10 דרכי־מניעה להקטנת השכיחות של סכנת הסרטן. כל הצעדים האלה אומצו ע"י האגודה האמריקאית למלחמה בסרטן.

1. להרבות באכילת מזונות המכילים סיבים דיאטטיים: הסיבים מצויים בקליפות התאים — בפירות, בירקות, בגרעינים מלאים ובזרעים. הבטאון האמריקאי טוען, שהצטברו הוכחות רבות לכך, ששכיחותו של סרטן המעי קטנה יותר בקרב אוכלוסיות שתפריטן עשיר בסיבים. מחקר גילה, שאצל הפינים, שכיחותו של סרטן זה נמוכה מאשר בקרב הדנים. הסיבה: הפינים מרבים לאכול לחם שחור, עשוי מגרעינים מלאים עתירי סיבים. הסיבים מזרזים את תהליך העיכול, כך שהגורמים המסרטנים במזון מופרשים במהירות בטרם יזיקו.

לכך אוסיף, כי לסיבים יש תכונה של ספיגת נוזלים. הם תופחים בקיבה, נותנים הרגשה של שובע (ומקטינים את תחושת הבולמוס לאכול, המטרידה אנשים רבים. בעוברם דרך המעיים, הסיבים התפרחים לוחצים על דפנותיהם וכך מעוררים פעולת עיכול ומקטינים עצירות. הסיבים מגינים על דפנות המעיים בפני ספיגה של רעלים וחומרים מסרטנים. הם סוחפים עמם החוצה גם את הפרשות המרה וכך מקטינים את רמת הכולסטרול בדם.

אפשר להוסיף סיבים דיאטטיים (כגון רואן, ברדעלקס, אולברן ועוד), לתפריט היום, שכן אין די בסיבים הדיאטטיים שאדם מקבל, בדרך כלל, מהירקות והפירות שהוא אוכל.

2. להרבות באכילת מזונות עשירים בויטאמין A — ויטאמין זה מצוי בירקות ופירות כגון: תרד, גזר, תפוחי אדמה, עגבניה, משמש וכו'. הויטאמין הזה עשוי, במקרים מסוימים, לגונן על הגוף בפני סכנה של סרטן הריאות, הוושט והגרון. הבטאון הנ"ל מצטט מחקר שנעשה בקרב הנורבגים המרבים במזונות מהסוג הנ"ל. התוצאה: שכיחותם של סוגי סרטן אלה, היתה נמוכה כ־50% מאשר בקרב אוכלוסיות אחרות.

3. להרבות בצריכת ויטאמין C: מחקרים הראו שאנשים, שתפריטם עתיר ויטאמין זה, חשופים פחות לסכנה של סרטן, בעיקר זה של הקיבה והוושט. ויטאמין C "בולם" בקיבה יצירתם של ניטרוזאמינים, שהם כימיקלים מסרטנים. המקורות העיקריים לויטאמין זה הם: כל סוגי פרי־ההדר, תות שדה, שסק, פלפל ירוק, עגבניות, תפוחי־אדמה, ברוקולי, כרוב, סלק, כרובית, שעועית צהובה וירוקה, קישואים וכו'.

ויטאמין C מסייע ביצירת רקמות מסוימות בגוף, ועיקר חשיבותו הוא בחיזוק מערכת הנוגדנים של הגוף נגד דלקות ובמקרים מסוימים — שפעת.

4. להרבות בירקות ממשפחת המצליבים בכללם עם משפחה זו נמנים הכרוב, הכרובית, הקולרבי, כרוב הניצנים, הברוקולי, הצנון ועוד. מצטברות הוכחות, ממחקרים רבים, שצריכה של ירקות אלה עשויה להקטין שכיחות של סרטן, בעיקר בדרכי העיכול ובדרכי הנשימה.

5. לצמצם את השומנים שבמזון: לדברי הביטאון האמריקאי, מחקרים בבני אדם ובחיות מעבדה מצביעים על קשר בין צריכה מופרזת של שומנים לבין סרטן השד, המעי הגס והערמונית. כל צריכה מופרזת של כל סוג שומן שהוא, רווי ובלתי רווי, מהחי או מהצומח, סכנה בצדה. ההמלצה הרשמית בארה"ב היא להורדת ל־30% שומנים מכל הסוגים — מכלל כמות המזון.

יש להדגיש, כי אנשים רבים אינם מודעים לכמות השומן הנמצאת בבשר הבלתי נראית לעין. לכן, כדאי לזכור את סדר הקדימויות הבא: דגים עדיפים על בשר, בשר הודו — "הרזה" מכל. ואחריו בשר עוף (ללא עור), בשר בקר וכו'. שמן זית ושאר השמנים הצמחיים, שמקורם בצמחים, הם השובים ויש לצרוך אותם, בצורות שונות בכמות של 1—2 כפיות ליום. גם הטחינה והמיונז הם מזונות "טובים" ויש לצרוך מהם 1—2 כפות ליום. מומלץ להמעיט בחמאה.

אשר למוצרי החלב — יש להעדיף חלב דל־שומן על חלב רגיל וכן גבינות כחושות על פני גבינות עתירות־שומן. יש להמעיט בגבינות "הצהובות" שכמות השומנים שבהם היא רבה, כ־30%.

6. לשמור על משקל תקין: אין כיום ויכוח בקהילה הרפואית על כך, שקיים קשר בין עודף משקל לבין שכיחות של סרטן. מחקרים רבים נערכו בשאלה זו. באחד המרכזיים שבהם, שנערך ע"י האגודה האמריקאית למלחמה בסרטן, ושנמשך 12 שנים נמצא, שנשים שמשקל־היתר שלהן עלה על 40%, שכיחות הסרטן אצלן הגיעה ל־55%; גברים שמשקל־היתר שלהם על 40%, שכיחות הסרטן אצלם הגיעה ל־35%.

7. להמנע ממאכלים מעושנים או כבושים במלח: הכוונה לסוגי הבשר המעושן, הנקניקים למיניהם, הדגים המלוחים, ה"חמוצים" ועוד. המחקרים מצביעים על שכיחות גבוהה יותר של סרטן הקיבה והוושט בארצות שבהן צורכים כמויות גדולות של מזונות אלה. מאכלים מעושנים סופגים לתוכם חלקיקים מזיקים מן העשן.

8. להמנע מעישון. לדעת המומחים המצוטטים בביטאון הנ"ל, 30% מכל מקרי סרטן הריאות מקורן בעישון סיגריות. הם טוענים שהסכנה קיימת גם ללא־מעשנים השואפים את עשן הסביבה (ואכן, תשדירי השירות בטלוויזיה אצלנו, לאחרונה, מתמקדים בהיבט זה).

9. להמעיט במשקאות חריפים: שתיינים מופלגים שהם גם מעשנים "כבדים" חשופים לסכנת הסרטן של הפה והגרון. שתיה מופרזת עלולה לגרום לסרטן הכבד.

10. להמעיט בשיזוף הגוף: חשיפה מופרזת לשמש מגדילה סכנה של סרטן העור ונזקים אחרים.

יופי, ניקיון ועיצוב מרהיב

ביקור חוזר בקניון איילון בר"ג מפתיע לטובה

פינת הגבינות ב"היפרבל" שבקניון איילון (צילום: עוזי קרן)

מאת שולמית קיסרי

ביקור בקניון איילון, כשמונה חודשים אחר שנפתח בקול תרועה, מפתיע לטובה. המרכז שוקק חיים. ניכר שבעלי החנויות עושים מאמצים לשמור על רמה אסתטית. אפשר לומר בפה מלא שרמת העיצוב הכללית של החנויות ושל חלונות הראווה בקניון איילון עולה בהרבה על הממוצע הישראלי. עידוד רב ודחיפה בנושא עיצוב פנים ועיצוב חלונות ראווה בא מצד ההנהלה (הבעלים דוד עוזיאלי והמנהל בפועל יעקב ארז) המייחסים לנושא חשיבות עליונה. זוהי חשיבה נוסח העולם המערבי ולא בנוסח הישראלי הישן: "לא חשוב איך החלון נראה. בין כה וכה אני מוכר".

מוצלח מאד פסל הברז המעופף לפי רעיון של דוד עוזיאלי. הברז, הנראה ממבט ראשון כמעופף באוויר, הוא עיצוב מעניין של מזרקה בתוך הבריכה המדורגת של הקניון. ניקיון הבריכה, אגב, מאפיין את הניקיון הכללי המושג על ידי צוות מנקים ומתחזקים הפועל 20 שעות ביום. אווירה של אסתטיקה וניקיון מחנכת גם את הקהל לשמור על הניקיון, סבור יעקב ארז.

אדריכל אייל עמירן טבע בטוב טעמו בעיצוב פנים לחברת תיירות ונופש "מסלולי" ובעיצוב שדרת חנויות פנימית הנקראת קט קניון שנפתחה בימים אלה. השדרה מרוצפת קרמיקה לבנה, עמודי תאורה משובצי מראות ופסי ניאון בצבע ורוד עז. החנויות החדשות בשדרה הפנימית הן: טופר, בגטון, בוב, מספרה של מריוס וחנה, בריקאר־בראק, אבזרי רכב, פרופיל לאופנת נשים וסטודיו "ראיטליה" — יבוא איטלקי של תכשיטי אופנה בעיצוב אלגנטי וכן כלי קרמיקה מרהיבים. החנות האחרונה, אגב, שייכת למנהלם לשעבר של מלונות שרתון בישראל, הרולד רייצ'מן. רייצ'מן מתעתד לנהל בקניון גם את המסעדה האלגנטית היחידה שתיפתח בו בקרוב ועדיין לא נקבע שמה. מסעדה זו תהיה שונה באופייה ומחיריה ממזללות אפויות למזון מהיר המשגשגות בהצלחה של נחי לאור.

מנהלי הקניון מתכוונים למסד את תחרות חלונות הראווה של הקניון שתהפוך למסורת בפורים. בתחרות הראשונה שהתקיימה בפורים השנה זכו בפרסים הראשונים חנות מרקס אנד ספנסר, שעוצבה על ידי צוות מעצבי חנויות המשביר בניצוחם של מיקי גצלר ועדנה ארליך. לידם בעלי חנות קוסליק, חנה ודני קמינסקי שעיצבו בעצמם לתחרות את חנות השוקולד והממתקים שלהם. כל אחד מהזוכים קיבל סך של 250 דולר. פרס נוסף בסך 150 דולר קיבלה חנות עלית, בעיצוב נורית אמיר, מעצבת רשת חנויות של עלית. התחרות נערכה בחסות ארץ ישראל יפה עם חבר שופטים שכלל את הצייר דן קידר, האדריכל אייל עמירן, וזהר קרתי ונציגי הסוחרים בקניון. חנות שלא זכתה בפרס אך נראית לי ראויה היא "דליקטיב" — חנות מקסימה למוצרי בשר, הנראית כמיטב חנויות המעדנים הפריסאיות.

הים קורא לה

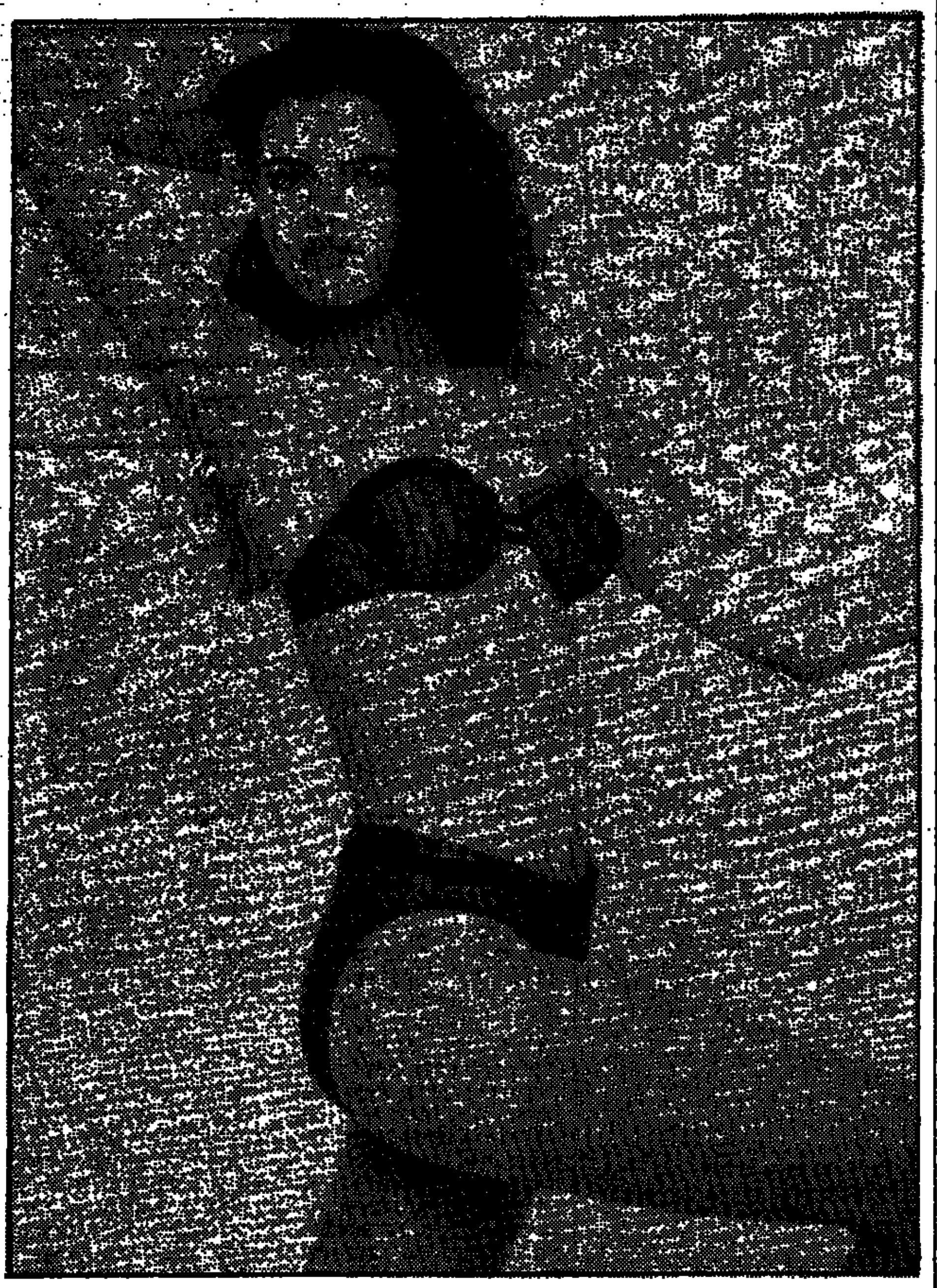

הנימפה התמירה שבצילום לבושה בבגדים של "ליז", המבשר את שובה של חזיית ה"בזיליום", הזכורה משנות ה־50. החלק התחתון גבוה, עד למותן, והוא מקושט ברצועת לייקרה שחורה

בחנות ובשוק

אגדת החלום האמריקאי

ביקור ראשון בניו־יורק מעלה בי הרהור, שמא יש קשר שתיקה בינלאומי כלשהו בדבר היעילות האגדית של האמריקאים — האיש אינו מספר לי את האמת. יעילות ואדיבות בשירותים ובמסחר? — לא במקומות שאני הייתי. אני מודה ומתוודה: עיקר הקשר שלי היה בסופרמרקטים וברשתות העממיות יותר. אם אתה זר הזקוק לעזרה, עליך לפנות לקונים האחרים. המוכרות, לועסות המסטיק, בוהות בך, משל היית קיר או חלון שקוף ואינן עונות. לאחר כשבוע גיליתי את הסיבה — חלקן הגדול אינו יודע אנגלית. אלה שיודעות, אינן נעימות יותר. הן מגיבות בזעפה כאשר מגלים טעות בחשבון — וזה קרה לנו לפחות פעמיים — או כאשר, לאחר מדידה של מספר גדול של פריטים, הרכישה זעומה. לא טרחנו אישית לקפל הכל ולהחזיר כל דבר למקומו. חשבנו לתומנו שזה תפקידה של לועסת המסטיק, שישבה ליד תאי המדידה.

בבית עסק קטן להשכרת רכב נאמר לנו כי נוכל לבוא לקחת את המכונית, בהתאם לנחיצותנו, החל מהשעה 9. ושנפנה לשלי. באנו ב־10. שלי לא היתה. המפתחות אצלה. לאחר כשעה של המתנה וניסיונות של המרכזנית לאתרה, או למצוא מישהו שיעזור, כולל המנהל שנזף בנו קשות על שהעלינו על דעתנו להטרידו בנושא שהוא בתחום עבודתה הבלעדי של שלי, הרי פנינו לאחר ג'ון. כן, הוא ידע עלינו והכל סודר. מתי אתם מתחילים לעבוד? — שאלנו. "רשמית, בתשע. אך מעשית, לעולם לא לפני עשר", היתה התשובה. גם זו אמריקה.

באותה הזדמנות ברצוני להתנצל בפני נהגי האוטובוסים הישראלים, הנותנים עודף משטרות גם אם לא תמיד ברצון. בניו־יורק, אם אינך מצטייד באסימונים המתאימים מראש, אינך יכול לנסוע. גם בקופה המרכזית ברוב התחנות של הרכבת התחתית, שם אתה רוכש חבילות של אסימונים, תגלה כי קשה לפרוט שטרות של 50 ו־100 דולר.

ואם חברי כנסת נחשבים לנותני שירותים, הרי גם אותם אפשר לצרף לאלה שאני חייבת להתנצל בפניהם. ביקור בבית הנבחרים ובסנאט של ארה"ב העלה כי מספר הנוכחים בדיונים הוא זעום. למשל, דיון על המשבר בהוראת המתמטיקה התנהל בפני היו"ר, הקצרן, כמה נערים שליחים, ושני חברי בית משועממים... (יהודית קנולר)

תווית של חיסכון

עשרות בתי מרקחת ברחבי הארץ פועלים זה זמן מה במאמץ שיווקי חדש בשם "רקפת" — בתי מרקחת עם תווית של חיסכון. שיווק כזה בא לשנות את תדמיתם של בתי המרקחת, שעד עתה נודעו כ"יקרנים": באמצעות "רקפת" מקווים הרוקחים להוזיל מחיר צרכני, שמטרתו להדגיש את כדאיות הקנייה בבתי המרקחת. בחברת "רקפת" מקווים, כי יוכלו להנחיל בהדרגה, בקרב ציבור הצרכנים הישראלי, את המושג "מחירי בית מרקחת". משמעות הדבר היא, שנעשים מבצעי הוזלות על מוצרים שאינם מתחום התרופות, והצרכן ידע עליהם ועל רשימת בתי המרקחת המשתתפים ב"רקפת", באמצעות מודעות המתפרסמות מדי חודש בעיתונות היומית. בכל מבצע כלולים כ־10 מוצרים, במחיר מוזל של 15 עד 50 אחוז. להלן הנחות לדוגמה: סבון נוזלי קמיל בלו — מחיר מומלץ: 4.94 ש', מחיר רקפת — 3.84 ש'. מוצץ "דיקר" — מומלץ: 48 אג', מבצע — 39 אג'.

[illegible]

אפשר לקנות למילואים

המשחק הפופולארי ששבש הוא גם משחק אלקטרוני, שבו ניתן לשחק נגד המחשב, ולעתים, עם זריזות ומיומנות, ניתן גם לנצח. השש־בש האלקטרוני מיועד לילדים מגיל שמונה ומעלה, וניתן גם לקחתו למילואים, ולהעביר את שעות השעמום הרבות. החברה המייצרת היא "גאקן" מיפאן, והוא מיובא לארץ על־ידי חברת הדאל סחר בע"מ. המחיר לצרכן הוא 150 שקל. ניתן להשיגו בחנויות למכשור אלקטרוני ובחנויות לצעצועים.

פונדו כחול־לבן

אם אתם מחפשים לכם מעדנים מיוחדים לחג השבועות — בצד הבליניצ'ס, הקרעפלאך והבורקאס — תשמחו אולי לדעת שמפעל הקרמיקה "לפיד" עיצב באחרונה מערכת קרמיקה רב־שימושית להכנת פונדו שוייצרי. מתקן הפונדו הקראמי של

לפיד, המוצב על מעמד מתכת צבעוני, פועל על בסיס כוהל, שיוצקים אותו למערכת חימום קטנה המצויה בתחתית הסיר. כמות מתאימה של כוהל מסוגלת להבעיר אש וחימום למשך שעות מספר. את המערכת ניתן להשיג ברשת חנויות קלאס. המחיר לצרכן הוא 45 שקל (מחיר מבצע, במקום 60 שקל). להלן מתכון שקיבלנו מן השף של מלון הילטון להתקנת פונדו:

המרכיבים: 200 ג' גבינת גלעד (קשקואל), 300 ג' גבינת עמק, 300 ג' גבינת גד, 2 כוסות יין אדום יבש, 2 כפות "שרי הרינג", 1 שן שום, 1 כף חמאה רכה.

לבלילה: 1 כף קורנפלור, כף וחצי מים קרים.

לטבילה: קוביות לחם כפרי קלוי, מזלגות לטבילה.

אופן ההכנה: מגררים את הגבינות במגררת גסה. מורחים את דפנות כלי הפונדו בחמאה ובשום כתוש, מוסיפים את היין לכלי, ומביאים לרתיחה. בוחשים את הקורנפלור עם המים, מוסיפים ליין הרותח ובוחשים. מוסיפים גבינה מגוררת ומבשלים על להבה נמוכה תוך כדי בחישה. מוסיפים מעט שרי הרינג, מעט פלפל לבן. מניחים על מתקן ההגשה ומדליקים את הנר. מגישים בלווית מזלגות וקוביות לחם כפרי קלוי.

שעשועי גברים

בגיל שלוש הם אוהבים פטישים ומסמרים, בגיל 13 מברגים וברגים, ובגיל 30 — ארגז כלים לכל פרויקט וקודקוד. חברת מ.צ.ש. מבית כתר סחר פנים משווקת באחרונה ארגזי כלים [illegible] כלי עבודה לבית וציוד רב ומגוון לכל עבודות הבית ולתיקונים, מסוכנים. המחיר נע בין 65 ש"ח ל־110 ש"ח, בהתאם לכמות הפריטים.

המכה השלישית

מכת הכינים פוקדת את המדינה במחזוריות, אחת לכמה שנים, וכאשר הנה בועקו מפעלים פרמצבטיים שונים והתקינו תכשירים כדי להרוג את הרעה. חברה חדשה, יוסית, למוצרים קוסמטיים טבעיים, "סומה הרבה", הוציאה בימים אלה לשוק תכשיר בשם "כינוסה", נגד כינים וביציהן, וגם נגד הדבקה חוזרת בכינים במשך כמה חודשים. ה"כינוסה" מורכב מצמחים מיוחדים, לא־רעילים, הדוחים מזיקים. המרכיב העיקרי בו הוא צמח הרוזמרין. הוא נמכר בבקבוקים בני 120 סמ"ק, ומחירו לצרכן הוא 8.65 ש"ח. להשיג בבתי טבע ובתי מרקחת.

ריח לימון ירוק

תכשיר חדש להדחת כלים הוא "קלין נוזל לכלים" מתוצרת ויטקו. בנוזל, הארוז בבקבוק של ליטר אחד, יש חומר פעיל בריכוז של 36 אחוז. הוא מיוצר בריח לימון ירוק ויעיל במיוחד לכלי זכוכית, מכיוון שיש בו, לדברי המפרסמים, תוספת של "סופספ אסטר", המעניק להם ברק ומונע כתמי מים. המחיר הוא 3.70 שקל.

נייר, קרטון וחבלים

חברת ח. פרליין מייבאת ארצה באחרונה מספריים מתוצרת חברת לוקס הגרמנית. ייחודם של המספריים הוא בכך שהם עשויים פלסטיק קשיח ומתכת אל־חלד ובלחיצת כפתור ניתן לקפלם. בלחיצת כפתור נוספת ניתן לשלוף את שני להבי המספריים. הם מצליחים לגזור ניירות, קרטון ואפילו חבלים. הם נוחים לנשיאה ואין בהם חשש דקירה. המחיר הוא 13 שקל.

תוויות זוהרות

רשת חנויות "שילב", המשווקת מוצרי תינוקות וילדים, הכריזה על מיבצע בשיתוף עם המועצה הלאומית למניעת תאונות למשך חודש מאי: במסגרת המבצע נמכרים כסאות בטיחות לרכב, מחסומים למעברים, אביזרי בטיחות לאמבטיה ואביזרים שונים לבטיחות התינוק במחירי הנחה. כמו כן ניתנות חינם תוויות זוהרות להדבקה על עגלות ילדים. את מחירי המושבים לרכב ניתן לשלם בשלושה תשלומים שווים.

אינו מתפורר ואינו נמרח

חברת "אורדע" למשחקים הוציאה בימים אלה סידרת צבעים בשם "פולארט" לשימושו של האמן המתחיל בשרבוטיו הראשונים. הצבעים מעוצבים כך, שכף ידו של הפעוט, שאינה רגילה לאחוז בכלי כתיבה, תקיף אותו בקלות. האחיזה נוחה והצבע אינו רעיל. אינו נשבר בקלות ואינו נמרח. חבילה בת 12 צבעים: 7.35 ש"ח, צבע בודד — 0.48.

לימור נופלת בין הכיסאות

מאת עדנה לוינשטיין

לימור סיני (10) מהרצליה נולדה עם מום קשה בלבה ובעטיים של סיבוכים, שלא נצפו מראש, נבצר ממנה להתפקד כיום כהלכה. "היא נולדה עם כיחלון בגופה, עברה ניתוח, והרופאים ניסו ליצור מעבר בין שני החדרים בלב", מספרת אמה, שמחה סיני, פקידה בהנהלת השכונות. "אחרי שבועיים היא נותחה ניתוח ראשון ועד גיל חודשיים היתה כל הזמן בבית־החולים. בגיל שנה היא שקלה רק שישה קילו".

התפתחותה השכלית והמוטורית של לימור אטית מהתקינה: היא החלה מדברת בגיל שנה וחצי, מהלכת בגיל שנה וחצי. בגיל שלוש עברה ניתוח נוסף, משלים. ואז, לרוע המזל, נפגעה במוחה מקרישי דם שנדדו אליו. לימור נותרה משותקת בפלג גופה הימני — חצי שפה, יד ורגל — סובלת מרפיון שרירים, מקשיי נשימה ומאפיסת כוחות. אמה שמחה סבורה שאפשר היה למנוע את קרישי הדם, לו היתה לימור עוברת לפני הניתוח בדיקת דם רגילה. אלא שהרופא, לדבריה, הרים את ידיו ואמר: "זו אצבע אלוהים ואין מה לעשות". היא הרגישה, לדבריה, באיזה שהוא מקום, שניתוחה היה כישלון.

שמחה סיני לא הגישה תביעה משפטית נגד בית החולים, והעדיפה להקדיש את עתותיה לבתה בעצמה. בסיומו של טיפול פיזיותראפי חל שיפור במצבה של לימור, ותיפקודה חזר באורח חלקי. כיום היא מניעה מעט את ידה אך צולעת קשות ברגלה.

מכיוון שחלק רב מזמנה של לימור עבר עליה בבתי־חולים, כמו־לקות שיקומיות ורופאי בעיסוק בבית, היא נעדרה ארוכות מן הגן ומבית הספר והפסידה חומר לימודי רב. כיום היא לומדת בכיתה מיוחדת, הכוללת תשעה תלמידים, מורה ומסייעת, בבית ספר רגיל בעיר.

"לימור נלחמת היום כדי לתפקד טוב", אומרת אמה, שמחה סיני. "יש לה חברה של ילדים בריאים. היא ילדה שנדחפת בכוח ומכריחה את כולם לשחק אתה".

אומרת שמחה סיני: "לימור צמודה אליי כל הזמן ומעסיקה אותי מאד. עליי גם לקחת אותה לבית הספר מדי יום ולהחזיר אותה הביתה, כי קשה לה לחצות את הכביש. היא זקוקה לתשומת לב מרובה, ולי יש לטפל גם באחיה בן השש ובאחיה התינוק בן חצי שנה. עכשיו החוגים של ניצן פתרו את בעיית אחר הצהריים. הבעיה היא שעיריית הרצליה או משרד החינוך בכלל לא מתייחסים לילדה כמוה במשלוח מורים מיוחדים לעזרה בשיעורים. בשנה שעברה לקחתי לה מורה פרטית. השנה אין לי כסף ואני מרגישה שהיא ממש מתבזבזת, כי בכיתה רמת הלימודים נמוכה מאד".

"לימור נופלת בין הכיסאות: באקי"ם [אגודה לקידום מפגרים] לא רצו לטפל בה, כי היא אינה מפגרת. ביטוח לאומי לא משלם — כי היא אינה נכה. הרופאים בבית החולים עשו מה שעשו וסיימו את תפקידם. הרי צריכה להיות איזו שהיא אחריות לגבי המקרה של לימור. היחידים שלקחו אותה תחת חסותם הם אנשי ניצן".

"תנו לילדי ניצן להבריא" היא הסיסמא שבאמצעותה בחרה השנה אגודת ניצן לצאת בקריאה לציבור להיענות למבצע ההתרמה השנתי שלה, שיתקיים מחר, ה־3 ביוני, בכל רחבי הארץ. האגודה מקווה לאסוף תרומות בסך רבע מיליון דולר, במאמץ עקשני, משותף ועוד.

ריתמיקה ומחשבים

רק באחרונה שמעה שמחה סיני מפי אם לילד היפראקטיבי על אגודת ניצן, המטפלת באוכלוסיה הסובלת מליקויי למידה והסתגלות. לימור הצטרפה לחוגים שמתקיימים בעירה אחר שעות הלימודים, היא לומדת ריתמיקה, עושה עבודות פימו, חומר דמוי פלסטלינה, ולומדת להכיר את המחשב.

אגודת ניצן הוקמה ב־1964 על־ידי מתנדבים, ששמו להם למטרה לסייע בטיפול ובשיקום ילדים בעלי פגם מוחי מזערי, ואלה הסובלים מקשיי למידה, תיפקוד והסתגלות לחיי יום־יום. לפי ממצאי ניצן, סובלים כיום כ־15 אחוזים מאוכלוסית הילדים מליקויי למידה, הם מתקשים באחד או יותר מהכישורים הבאים: קשב, תפיסה, דיבור, קריאה, ליקויים בקואורדינציה, במוטוריקה, והתחום ההתנהגותי — היפראקטיביות (תנועתיות יתר), אימפולסיביות, התנהגות ילדותית, דימוי עצמי נמוך וקשיים ביצירת קשרים חברתיים.

תהליך שיקומם של ילדים אלה הוא ארוך למדי, ובבגרותם שלושה אחוזים מהם אף אינם מתגייסים לצבא בגלל אי־כשירותם. בוגרים אלה חשים עצמם דחויים, אך באופן מעשי הם אינם יכולים גם לתפקד באופן עצמאי. למענם הקימה ניצן הוסטלים מיוחדים וכפר נוער, במתכון שיקומי, שבעזרתו יכולים הבוגרים לנהל חיים רגילים ועצמאיים, אך מבוקרים.

לצעירים יותר, במסגרת בית הספר, מציעה אגודת ניצן חונכים אישיים, פעילות גופנית במכון וינגייט, הפעלת מרכז הדרכה הכולל מרכז אבחון דידקטי, מרכז לטיפולים פארא־רפואיים, סמינריונים להורים ולמורים והדרכה פרטנית. כן מקיימת האגודה מועדונים חברתיים לבוגרים. יש לציין כי כיום, כתוצאה מהתפתחות המדע והרפואה, ובגלל התערבות הרפואה בתהליכי הטבע, יש גידול במספר הילדים הפגועים, בגלל הארכת הריונות והצלת פגים רבים, שבעבר היו נדונים למוות.

האשה הסובייטית מופלית לרעה

מאת אליהו זהבי

קופנהאגן

לא מכבר הטיח פרשן ברדיו מוסקווה האשמה נגד ארה"ב, שהיא מקפחת את ייצוגן הפרלמנטארי של נשים: מתוך 100 סינאטורים, רק שתיים הן נשים, בעוד שכידוע לכל, קרוב לשליש מחברי הסוביט העליון, המונה 1500 חברים, הן נשים. אך מהו באמת מצבה של האשה בבריה"מ במסדרות שבהן מוכרע גורלו של כל אזרח, למה זכו 145 מיליון הנשים מתוך 276 מליון אזרחי בריה"מ?

בתולדות בריה"מ היתה רק אשה אחת חברה בפוליטביורו: היה זה כרושצ'וב, שבשנת 1956 העניק את הכבוד ליקטרינה פורצבה. אולם תוך פחות משנה היא איבדה את מושבה ליד שולחן ההנהגה של בריה"מ. כיום, אין אף לא אשה אחת בין 13 חברי הפוליטביורו, אף לא אשה אחת בין מזכירי הוועד המרכזי, ומבין 315 חברי הוועד המרכזי (מקביל לפרלמנט במדינה מערבית) רק שמונה הן נשים. בין חברי המפלגה הקומוניסטית רק 25% הן נשים.

בכל האנדרטאות המוצבות בכיכרות ערי מוסקווה ניצבת האשה לצידו של הגבר. פסל של גבר ואשה — המניפים תוך שילוב ידיים את סמלה של בריה"מ — עשוי אולי להרשים תיירים הבאים לביקור ראשון במוסקווה. אך הם יתרשמו פחות כאשר יפגשו ברחובות מוסקווה נשים העוסקות בטאטוא רחובות. במערכת החינוך 70% הן נשים, בתעשיית הטכסטיל — 84%, 72% מבין כל הרופאים בדרג נמוך הן נשים — (מתחת לדרגת מנהל מחלקה — אגף וכו'). יצויין, כי שכרו של רופא בברית־המועצות נמוך משכרו של פועל בית־חרושת, רק באחרונה אושרה העלאת שכר למורה, שהשתכר פחות מפועל ניקיון.

רשתות וברזל לבנין

★ ייצור ★ עיבוד ★ שיווק ★

חייג/י 03—9610931 ונספק גם לך.

חברת יעקבי ברזל לבנין בע"מ

30 שנה של פלדה

בבית המשפט המחוזי בתל־אביב־יפו — ת.א. 1282/86

בענין: פקודת החברות (נוסח חדש), התשמ"ג — 1983,

פירוק חברת מילגן את צין בע"מ.

המבקשת: המפקד, חברה מרכזית לחקלאים בע"מ (בפירוק) ע"י המנהל המיוחד מטעם המפרק הזמני כונס הנכסים הרשמי ע"י י. ילוס, מרחוב רוטשילד 165, תל־אביב. [illegible]

נמסרת בזה הודעה, כי ביום 8 למאי 1986 הוגשה בקשה לבית המשפט המחוזי בתל־אביב יפו לפרק את החברה הנזכרת לעיל וכי בקשת פירוק זו תישמע בפני בית המשפט היושב בדין ביום 14 ליולי 1986.

כל נושה או משתתף של החברה האמורה הרוצה לתמוך במתן צו בענין הבקשה או להתנגד לכך, רשאי להופיע בשעת הבירור, אם בעצמו או באמצעות עורך הדין שלו והעתק מן הבקשה יינתן לכל נושה או משתתף של החברה שידרוש זאת מן החתום מטה תמורת התשלום הקבוע בעדה.

י. ילוס, עו"ד
מנהל מיוחד

הערה: כל הרוצה להופיע בשעת בירור הבקשה האמורה חייב למסור, או לשלוח על ידי הדואר, לחתום לעיל, הודעה על רצונו זה. ההודעה, בציון השם והמען של האיש או הפירמה ובחתימתם או בחתימת בא כוחם, צריכה להימסר או להשלח באופן שתגיע אל החתום לעיל לא יאוחר משעה 13.00 של יום 13.7.86.

דחפון

שרות הודעות מלבשי של דחוף

לבעלי כרטיס אשראי

03-611001

מינהל מקרקעי ישראל

מינהל מקרקעי ישראל מחוז ירושלים | שיכון ופיתוח לישראל בע"מ | משרד הבינוי והשיכון מחוז ירושלים

"בניה עצמית" בשכונת גילה בירושלים

יתרת מגרשים

במסגרת תוכנית "בניה־עצמית" שפורסמה בחודש ספטמבר 1985, נותרו 4 מגרשים חד־משפחתיים, 11 מגרשים דו־משפחתיים לבניית 2 יח"ד על כל מגרש עם קיר משותף ו־6 חצאי מגרשים דו־משפחתיים לבניה דו־משפחתית.

מגרשים אלה יוקצו לציבור לפי ערך קרקע, תנאי תשלום, תנאי אשראי והוצאות פיתוח — מעודכנים. שאר התנאים כפי שפורסמו בפרוספקט וכפוף לשינויים המתחייבים מפרסום זה.

הקצאת המגרשים לציבור תחל ביום רביעי 11.6.86 בשעה 11.00 לפי העקרון של "כל הקודם זוכה". בשעת ההרשמה תיערך הגרלה בין הנוכחים במקום.

בעת ההרשמה שתערך במשרד המחוז במינהל מקרקעי ישראל, רחוב בן יהודה 34, קומה 12, ירושלים. טל. 224121, בשעות העבודה המקובלות — יש להפקיד סך של 500 ש"ח בהמחאה בנקאית לפקודת מינהל מקרקעי ישראל, וזאת כמקדמה על חשבון ערך הקרקע.

פרוספקטים ניתן לקבל במחוז המינהל, בכתובת הנ"ל.

תוקף הודעה זו עד לגמר שווק המגרשים ולא יאוחר מ־30.7.86.

תשומת לב לדוגמא: מחיר קרקע לשטח בגודל של 350 מ"ר, (חצי מגרש דו־משפחתי) המשולם למינהל בעת חתימת חוזה פיתוח הוא 29.465 ש"ח ($19.949). המחיר אינו כולל מע"מ ואינו כולל הוצאות פיתוח.

מינהל מקרקעי ישראל מחוז הצפון | המועצה המקומית מנחמיה | משרד הבינוי והשיכון המינהל לבניה כפרית מחוז הצפון

"בנה ביתך" — במנחמיה

יתרת מגרשים

במסגרת תוכנית "בנה־ביתך" שפורסמה בחודש אוגוסט 1984, נותרו 35 מגרשים חד־משפחתיים לבניה עצמית.

מגרשים אלה יוקצו לציבור לפי ערך קרקע, תנאי תשלום, תנאי אשראי והוצאות פיתוח — מעודכנים. שאר התנאים כפי שפורסמו בפרוספקט וכפוף לשינויים המתחייבים מפרסום זה.

הקצאת המגרשים לציבור תחל ביום שלישי 10.6.86 בשעה 11.00 לפי העקרון של "כל הקודם זוכה". בשעת ההרשמה תיערך הגרלה בין הנוכחים במקום.

בעת ההרשמה שתערך במשרד המחוז במינהל מקרקעי ישראל, קרית משרדי הממשלה, בנצרת עילית. בשעות העבודה המקובלות — יש להפקיד סך של 250 ש"ח בהמחאה בנקאית לפקודת מינהל מקרקעי ישראל וזאת כמקדמה על חשבון ערך הקרקע.

פרוספקטים ניתן לקבל במחוז המינהל, בכתובת הנ"ל.

תוקף הודעה זו עד לגמר שווק המגרשים ולא יאוחר מ־30.7.86.

תשומת לב לדוגמא: מחיר קרקע לשטח בגודל של 545 מ"ר, המשולם למינהל בעת חתימת חוזה פיתוח הוא 5,470 ש"ח ($3,703). המחיר אינו כולל מע"מ ואינו כולל הוצאות פיתוח.

משרד הבריאות

צו בדבר רישום מכשירי לייזר

בתוקף סמכותי לפי תקנות הרוקחים (יסודות רדיואקטיביים ומוצריהם) — תש"ם, 1980, הנני מודיע בזה כי קבעתי חובת רישום למכשירי לייזר מקבוצות סיכון 3 ו־4 לפי תקן ANSI Z־136 1980־ו.

על כל המחזיק ברשותו מכשיר לייזר מהקבוצות הנ"ל להתפקד תוך תקופה של 60 יום מתאריך פרסום הודעה זו, באמצעות טפסים מיוחדים אותם ניתן לקבל אצל הממונה על הקרינה, במכון לחקר בריאות הסביבה, ביה"ס לרפואה, אוניברסיטת תל אביב 69978.

בשאלות על סיווג של מכשירים ניתן לפנות לכתובת הנ"ל (טל. 03-428817).

על כל מי שירכוש או יקבל לרשותו מכשיר לייזר לאחר פרסום הודעה זו להתפקד כמתחייב תוך 60 יום מעת קבלת המכשיר לרשותו.

על חברות המייצרות או מייבאות מכשירי לייזר להרשם אצל הממונה על הקרינה בכתובת שלמעלה תוך 30 יום מתאריך פרסום הודעה זו, תוך פירוט מכשירי הלייזר המיוצרים או מיובאים על־ידם.

ד"ר שמואל ברנר
הממונה על הקרינה,
משרד הבריאות.

האוניברסיטה העברית בירושלים

הפקולטה למדעי החברה — המחלקה למדע המדינה — תכנית מקצועית במנהל ציבורי

"בעקבות דו"ח בייסקי"

יום עיון בחסות הקרן ע"ש שלמה פינצ'וטו

יום ראשון, 8 ביוני 1986,

בנין מכון טרומן הר־הצופים

מושב ראשון: 9.30—12.00

משבר המניות סיבות והשלכות

פרופ' חיים ברקאי, פרו־רקטור, הפקולטה למדעי החברה: דברי פתיחה.

פרופ' חיים בן שחר, אוניברסיטת ת"א: "הרקע הכלכלי — מדיני לתופעת הויסות"

ד"ר דן גלאי, האוניברסיטה העברית: "שוק ההון: המשבר והלקחים"

ד"ר אריה ארנון, אוניברסיטת בן־גוריון: "בנקאות בין היד הנעלמה והגלויה: האם יש מקום למניות בנקים?"

מנחה: ד"ר מאיר מרחב, פרשן כלכלי של ה"ג'רוסלם פוסט"

מושב שני: 13.30—16.00

דו"ח ועדת בייסקי וסוגיות בביקורת המדינה

ד"ר זאב סגל, אוניברסיטת ת"א: "ועדות חקירה במערכת המשפט החוקתי בישראל"

מר נסים מזרחי, האוניברסיטה העברית: "משמעויות חוקתיות מדו"ח מבקר המדינה על משבר המניות"

פרופ' יחזקאל דרור, האוניברסיטה העברית: "ועדות חקירה: כלי אבחון מוגבל"

מנחה: עו"ד מנחם הופנונג, האוניברסיטה העברית.

הציבור מוזמן

המגדלים בדמעה

מהירו הגבוה של עור התנין עשוי לשנות את אופי חוות התנינים ברמת הגולן, שמזה כחמש שנים פועלת כאתר תיירות

מאת מנחם הורוביץ

בימים האחרונים מתעודדים חיילי הלגיון הירדני לנהיגותיהם של התנינים שבאתר חמת־גדר. העסו־קים בעונה זו של השנה בעלייה תלולה. הירדנים הרגלו כבר לבעלי החיים הלא־שגרתיים, ה־חיים בסמוך לגבול הבינלאומי שבין ישראל וירדן, והם, יחד עם עשרות תיירים הנוהרים באקראי לאזור הסמוך לגבול עם ישראל, צו־פים במשקפות לעבר הזוחלים, הרובצים בין האגמים המלאכותיים כמה מאות מטרים מהם.

חיילי האו"ם שמשמאל, עם כמה סקרנים ישראלים והרבה מתנדבים מקיבוצי דרום רמת הגולן, עסקו לאחרונה בהעמסת התנינים על משאית גדולה. היעד: ארצות ה־ברית. הרבה לילות ללא שינה עברו על מנהלי החווה שבדרום הגולן, עד שהגיעו למסקנה כי אתר התנינים הנוכחי אינו יכול עוד להאכיל. בעת העונה אחת, כ־600 תנינים, ולכן עליהם לייצא את התנינים חזרה לארה"ב.

בניסיונותם לנצל את התנינים לא רק כעסק תיירותי, קיימו הקיבוצני־קים משא ומתן עם עמיתים בארה"ב, וסיכמו עם רון מורגן, בעל חווה לתנינים בצפון פלורידה, על מכירת כ־200 תנינים במחיר 20 אלף דולרים.

חצי מן כוח

בסוף 1981 הובאו כ־120 תני־נים (ממין אליגטור) מפלורידה לאל חמה. מטרת העסק היתה אחת – תיירות. המשא ומתן שקדם לרכישה היה ארוך ומייגע. תחילה לא הסכימו גורמים ממשלתיים בארה"ב להנפיק אישורים לייצוא התנינים, כחשש לתחרות מסחרית. לבסוף נמצאה דרך פשרה. המגדלים התחייבו כלפי רשות שמורות הטבע בישראל שלא לעסוק בכל פעילות מסחרית בתנינים, והרשות התחייבה במכתב לרשות לפיקוח על הגנת חיות הבר שבמשרד הפנים האמרי־קאי, שאכן כך יהיה. מול התחייבות זו, ניתן לחוואי בפלורידה רשיון יצוא ל־120 תנינים. זו היתה הפעם הראשונה שארה"ב מייצאת כמות כה גדולה של תנינים, לדברי רוני לוטן, מנהל החווה בחמת־גדר.

בישראל נבנתה החווה על סמך ידע מארה"ב. הכל נעשה כדי לאפשר לתנינים להיקלט ולהתר־בות בתנאים נאותים. ככל שהתנין נעשה גדול יותר, הוא זקוק לשטח מחיה גדול יותר. באחרונה הגיעו המגדלים למסקנה כי המתקנים הנוכחיים בחמת גדר אינם מספיקים אותם. אך בכל זאת אין סיבה להגדיל את החווה. משתי סיבות: החווה הנוכחית מספיקה למטיילים הרבים, המגיעים למקום לצפות בתנינים; אין עדיין אישור להסבת הענף מתיירותי למסחרי.

תהליך תפיסת התנין והעברתו לארה"ב מרתק ביותר. על המשימה הפקיד פול רפופורט ממבוא חמה, מרכז חוות התנינים. כשהוא משו־עשע משהו, הוא סיפר השבוע: "תפסנו את התנין ביד וישבנו עליו. לא, זה לא מפחיד. במהירות הסמנו את פיו בסרט הדבקה גדול. כוחו של התנין הוא בלסת העליונה. ברגע שאני יושב עליו ולוחץ את הלסת למטה, הוא לא יכול לפתוח את הפה. אתה מחזק לגמרי". התנין הוא חיה חזקה. תנין בן שש, לדוגמא, מפעיל בלחיצת הלסת העליונה שלו כוח של חצי טון, מסביר רפופורט.

מהבריכות, שבהם שוהים התנינים – כולם ילידי ישראל – הם מועלים על משאיות. קודם לכן מניחים אותם בארגזים מיוחדים, והללו מוט־סים אחר כבוד, במחלקת "העסקים" של חברת התעופה "איבריה", למד־ריד. שם, לאחר מנוחה של 12 שעות בלוויית "שומר ראשם" יעקב בר־לב, הם מוטסים למיאמי, ומשם לחווה בפלורידה. מתברר כי חברות אמריקאיות, שהתבקשו להטיס את התנינים, סירבו לכך בתוקף, כחשש שתנין עלול יצליח לעבור ממחל־קת העסקים למחלקת התיירים.

אלפיים דולר לתיק

מזה כשנה מייצג בארה"ב פרק־ליט אמריקאי את חוואי התנינים בישראל, בניסיונותיהם לקבל אי־שור לשינוי ייעוד החווה. מעורות התנינים ניתן לייצר פריטי עור יקרים מאוד, אשר יהיו יכולים להיות משווקים בארץ או בחו"ל. האישור הנחוץ צריך להגיע מארגון "סייטיס", שהוא ארגון בינלאומי בחסות האו"ם, הפועל על בסיס אמנה שעליה חתמו עשרות מדינות, לרבות ישראל, והמעניקה לו סמכות לפקח על המסחר בחיות בר בעולם כולו. על־פי האמנה, התחייבו החוו־ות שלא לקיים שום יצוא או יבוא של חיות בר ללא אישורים בינלאו־מיים מתאימים.

"האיש שלנו בארה"ב עושה כעת מאמצים לקבלת אישורים מהאמרי־קאים, שיסכימו לביטול המכתב מרשות שמורות הטבע, שבו מתחיי־בת החווה בישראל לגדל תנינים רק לצורכי תיירות, והמקביל לקבל הסכמה ממשרד הפנים האמריקאי שהחווה בישראל תוכל לעבד ולשווק עורות תנין. אנחנו נתקלים בחומה של התנגדות מצד החוואים בארה"ב, וזאת מחשש של תחרות," מסביר לוטן.

עור תנינים הוא חומר נדיר. הדרישה נעה סביב 100 אלף עורות לשנה, אך החוואים בארה"ב מתק־שים לספק יותר מכ־30 אלף עורות. אגב, תיק מעור תנין נמכר בשווקים בעולם ב־2,000 דולר. לבשר התנין ישנה דרישה בעיקר מדרום מזרח ארה"ב ודרום מזרח אסיה. ערכו של תנין שנשחט מגיע לכ־300 דולר.

מכרה זהב

עד אשר יסתיימו ההליכים בארה"ב ובישראל, ממשיכים מאות תנינים בגדלים שונים ליהנות ממזג אוויר נאה, וממבטיהם הסקרניים של תיירים מישראל ומירדן. "התנין גדל במים חמים. יש לנו חמש בריכות קטנות, כל אחת של 50 מ"ר, ואגם מיוחד, לשם מופנים הנקבות והזכ־רים המפרים, וחממה שבה מתפתחות ביצי התנינים, הנולדים עצמם", מספר פול רפופורט, העוקב בימים אלה אחרי הזדווגותם של התנינים.

החיזור מתחיל באפריל־מאי, והוא מתלווה בקולות רמים הבוקעים מתוך הבריכות. ההזדווגות עצמה נעשית במים. הנקבה עולה על הזכר, והשניים מקפלים את זנבו־תיהם, זה מתחת לזה, כדי שהזכר יפרה את הנקבה. הנקבה מטילה את ביציה כעבור שבועיים עד חודש, ובאותה תקופה היא יכולה להזדווג כמה וכמה פעמים.

עד להטלה בונה הנקבה קן, שבו תטיל את ביציה, על ערימה קטנה שהיא בונה לצד הבריכה בה היא חיה. "בבוקר, לאחר שהנקבה כבר הטילה יותר מ־30 ביצים, אנו אוס־פים אותן, ומעבירים את הביצים למדגרה. תוך 65 יום בוקעים מהביצים תנינים באורך 25 ס"מ. בערך כל שנה, הם גדלים בחצי מטר בערך", מספר רפופורט.

ארבעה קיבוצים בדרום הגולן עוסקים בענף התנינים: מבוא חמה, כפר חרוב, אפיק ומיצר. מדי פעם עורכים ספירה כדי לבדוק אם תנין כלשהו הצליח לברוח מהבריכה. ראשון לציון, התנין הצבר הראשון שנולד בארץ, נגנב בידי אלמוני, ונמצא לבסוף מהלך להבאתו ליד תחנת הרכבת בעכו.

כעת התגברו מפעילי החווה על "חובבי התנינים" למיניהם. ואת כל מרצם הם מפנים למשא ומתן הארוך והמתמשך. אתר התיירות הפופולרי יכול להפוך למכרה זהב – כשיגיעו האישורים.

הטור שלי / נתן דונביץ

הזמנה לאספסוף לפעול

פרשת ראש השב"כ מזווית אחרת, לא פוליטית. לא של מאבק כוחות עקרוני בין החוק לביטחון, ויהי של מי על העליונה, אלא על המצב בשטח, ברחוב. האם אמנם תצליח הממשלה להגן על השב"כ ועל הפו־ליטיקאים, שאולי יש להם קשר להחלטה להרוג את שני המחבלים.

תסריט דמיוני, על מצב אפשרי: יום אחד, בעתיד קרוב או רחוק, תצ־ליח חוליית מחבלים לחדור ליישוב־ספר ישראלי. כבר היו דברים מעולם – בבית־שאן, בקריית־שמונה, במשגב־עם ובישובים אחרים. ונכון, שלושה או ארבעה מחבלים מצלי־חים לחדור לעיירה. כוחות הביטחון יוצאים לפעולה בתרצת נגרת. פעולה חוקית מא' ועד ת'. עם כל האישורים והנוהלים. ואז, אחד המחבלים, בבקשו להציל את נפשו, קופץ ממרפסת או יוצא ממחבואו. שוטר מקומי, הניצב מאחורי גדר עם שכנים וחברים, מזנק עם שניים מחבריו לעבר המחבל. דמם רותח על הנרצחים, ואולי על קרבנות. הם נוטלים את החוק לידיהם ועושים שפטים במחבל. וכבר היו דברים מעולם. גם פגעו, בטעות נוראה, בישראלי שנראה להם כמחבל. אבל לא נסבך את העלילה. השלושה מתנפלים על המחבל, מכלים בו את זעמם, הורגים אותו. בידיים, או בנשק. בעיירה הם נחשבים פטרי־וטים, גיבורים, שהכל מכבדים אותם, מרימים לכבודם. כוסית ובקבוק. האם להעמיד אותם לדין על הריגה? לא היתה סכנה מיידית. המחבל היה בידיו, אולי התחנן על נפשו. והם, בשעה שהחמה בערה בתוכם להשחית, הרגו אותו. עשו דין לעצמם. היועץ המשפטי יורה, כמובן, להעמידם לדין, את השוטר ואת שני האזרחים. שהרי לא יתכן שכל אחד יטול את החוק לידיו ויהרוג את מי שנבגע הדים ידיו. אני מניח, שסניגורו של השוטר יעלה את הטיעון, עוד בשלב מקדמי, על עקרון השוויון בפני החוק. לא העמידו לדין את ראש השב"כ ואת אנשיו, שהרגו (ועתה, רק לצורך הויכוח, ובלי שרנו בעניינם) את שני המחבלים באו־טובוס של קו 300. מדוע, ישאל הסניגור, את אנשי השב"כ לא העמידו לדין, ואת השוטר הטוב של העיירה, שמשפחתו חיה כאן, והוא וחבריו היו נתונים לסכנת־חיים מצד המחבלים, תעמידו לדין?

יתכן שמישהו במערכת התביעה יעשה עסקה עם ההגנה. אתם תודו, אנחנו נבקש עונש קל, ואחר־כך יבקש שר המשפטים אצל נשיא המדינה חנינה. הנשיא יתן. יהיה בסדר. כמו בעניינם של חברי המחתרת היהודית, שיחד אל תוך המכללה האיסלאמית, ביקשו לפוצץ אוטובוסים ערבים על יושביהם.

יתחיל פלונטר רציני. "פלונטר" הוא ביטוי עממי שחודרים אליו הרבה במציאות הישראלית. אולי משום שמגיעים לעניינים להסתבך, ואחר־כך, כמו החתלתול וכדור־הצמר, מבקשים לראות כיצד יחלץ החתול את צפרניו מסבך החוטים. הפלונטר בעניין השוויון בפני החוק אינו מתחיל בפרשה החדשה. וגם לא יתחיל בתסריט הדמיוני שסרטטנו. הוא קיבל תנופה גדולה בעניין חברי המחתרת היהודית. חברי כנסת ושרים בממשלה פיתחו את הרעיון של "שווים יותר" בפני החוק. עכשיו, בפרשת השב"כ, רק מבק־שים להמשיך ולהיות עליפיו.

החוק אינו אות מתה, ואינו עניין למשפטנים בלבד. עליפיו היה החברה כולה. או חייבת לחיות. גם כאשר נבעים פרצות וסדקים לרוב. כאשר חלק מן האוכלוסיה, אולי רובה, חש כי יש חוק אחד למי שקרוב אל השלטון, ויש חוק אחר למי שהוא אדם־פשוט. מתמידות הסכנה לחברה הישראלית מן הצד שבו היא חולה תחלואים כרוניים, כמעט מאז נוסדה: צד הפערים. אתה בא, בשם קדושת הבטחון (קדושה מזויפת, לעתים), ויוצא נפסד בעניין חשוב לא פחות. הם קשורים זה בזה. כאשר מתמידה תחושת הקי־פוח, גוברת הירידה לחו"ל, וכאשר גוברת הירידה מתדלדלות השורות בצה"ל.

בשנותיה הראשונות של המדינה נופפו בדגל, או במחסום, הביטחון, השכם והערב. מדינה צעירה. בעודה מלקקת את פצעיה הגדולים של מלחמת השחרור, פתוחה לפגוע בביטחונה. גם כאשר נופפו מולה ברזלי ריק תבוב. עם "ביטחון" לא התווכחו. והיו לשלטון מפא"י אנ־שים שלחמו, בשמו של הביטחון, בכל מי שדעותיו או מעשיו לא נראו להם. עכשיו, אומרים לנו, השב"כ יקרוס תחתיו, חלילה, אם יעמידו לדין, או לחקירה, את ראשו. אם כך, המוסד הזה חולה מאד. אך אין אלה פני הדברים. וגם הפעם יש מי שמנסה לנופף כדחליל שניבהל.

השב"כ עבר משבר הרבה יותר קשה, בעבר הקרוב: בלילה שבו שוחררו המוני מחבלים, במסגרת עסקת החליפין הדרקונית עם ארגוני המחבלים. העסקה הראשונה והעסקה השנייה. אנשים צעירים חרפו נפשם, יומם ולילה, כדי ללכוד את המחבלים "על חם", ולאסוף את המידע ואת הראיות כדי שיועמדו לדין ויישלחו למאסר ממושך. הם ראו באותו לילה חשוך את כל עמלם יורד לטמיון. ראשי המערכת הפוליטית יודעים היטב מה גדולים היו הזעזוע, הזעם ואווירת המשבר. והשב"כ עמד במבחן הזה. מבחן שהיה אישי לרבים מעובדי השרות. לרבים מהם היו "קליינטים" ששוחררו באותו לילה. היו גם שני האסונות הכבדים בצור. שבהם נספו אנשי השב"כ. בהם ותיקים ומוכרים היטב בשירות. לא היה להם מה לעשות בלבנון, כשם שלצה"ל לא היה אז מה לעשות שם. ישבו כדי להגן על יוקרתם של פוליטיקאים. ועל כך שילמו בחייהם.

עכשיו נזעקים אותם פוליטיקאים עצמם, ואלה שנוספו אליהם במ־משלת ה"אחדות" הלאומית, הדואגים לגורל השירות כולו, אם יועמד ראשו לדין, או לחקירה.

אנחנו לא פראיירים של מישהו. ואת הסיפור הזה לא נקנה. אבל, אם לא תהיה חקירה, ידרשה לעצמו כל פרחח, בריון או המום־כוח בכל עיר, עיירה או פרבר, לעשות שפטים בערבים עוברי־אורח. כל אימת שיחליט כי זאת ההזדמנות ללינץ' קטן. פטריוטי מאד. וזה הדיבס שממנו אסור להתעלם. אפילו לא לרגע. אפילו לא כדי להציל את מישהו מחקירה.

משפט / חיים ברנזון

חזרה מהתחייבות לתת מתנה

בית המשפט אישר לחותן ולחותנת לבטל התחייבות להענקת דירה לבעלה של בתם

חיים פילובסקי נשא לאשה את הדורה פילובסקי (לבית דסלני). הזוג הצעיר היה נטול אמצעים, והת־גורר ומנית בבית הורי האשה, יפה וישראל דסלני.

בשנת 1976 התחייבו החותן והחו־תנת בכתב לתת לבעל דירה במתנה. ההורים רכשו את הדירה, אך עקב סכסוכים בין בני הזוג הצעיר חזרו בהם נותני המתנה מהבטחתם, ובשנת 1979 רשמו את הדירה בשמם. בני הזוג הצעירים התגוררו בדירה, ואף שלמו תשלומים על חשבון המשכנתא, אך בשנת 1981 עזב הבעל את הדירה.

חוק המתנה קובע לאמור:

5. התחייבות לתת מתנה:

(א) "התחייבות לתת מתנה בעתיד טעונה מסמך בכתב.

(ב) כל עוד מקבל המתנה לא שינה את מצבו בהסתמך על ההתחייבות, רשאי נותן המתנה לחזור בו ממנה, זולת אם ויתר בכתב על רשות זו.

(ג) מלבד האמור בסעיף קטן (ב), רשאי נותן המתנה לחזור מהתחיי־בותו, אם היתה החזרה מוצדקת בה־תנהגות מחפירה של מקבל המתנה כלפי הנותן או כלפי בן משפחתו, או בהרעה ניכרת שחלה במצבו הכלכלי של הנותן".

החתן פנה לבית המשפט המחוזי בתל־אביב בתביעה למימוש המתנה ולהעברת הדירה על שמו. תביעתו נדחתה, ואף ערעורו לבית המשפט העליון נדחה.

נשיא בית המשפט העליון, השו־פט מאיר שמגר, פסק:

* עיקרה של האמירה "שינה את מצבו בהסתמך על ההתחייבות" בס־עיף 5 (ב) לחוק המתנה מכוון לכך, שההתחייבות היתה הגורם הסיבתי שהביא לשינוי, אשר אותו יש לשקול מבחינת משמעותו, כאשר המתחייב מבקש לחזור בו מהתחייבותו.
* אין הכוונה לכל שינוי קל ערך ושולי, ולא כל שינוי חוסם חזרה מכל מתנה. יש לתת משקל לזיקתם ההגיונית של הנושאים זה לזה, כלומר בין המתנה ומהותה, מצד אחד, לבין השינוי במצב של מקבל ההתחייבות ומהותו, מצד שני.
* מהותו של שינוי במצב הבטחה למתנה נמדדת לפי השפע־תו של השינוי על מי שמצפה למתנה, ובין היתר גם לפי מידת היותו של השינוי בלתי־הדיר.
* ככל שהמתנה יקרה יותר, וככל שהשינוי על מקבל המתנה קטן יותר, או ניתן להחזרה לקדמו־תו בדרך קלה והוגנת, כך מצט־מצמת הנטייה לראות את ההתחיי־בות כבלתי־חוזרת, וגוברת הנטייה לאפשר לנותן ההתחייבות לחזור בו מהמתנה.
* יש לדחות את טענת המערער כי על נותני המתנה, הורי אשתו, היה להוכיח שהוא, מקבל המתנה, שינה מצבו לרעה בהסתמך על ההתחייבות. נטל ההוכחה מוטל על מקבל ההבטחה, שבידיו הגישה למידע בדבר שינוי מצבו לרעה בע־קבות ההבטחה.
* המערער לא הוכיח כי ביטול המתנה פגע בו מעבר לפגיעה הטבעית המובנת מאליה בתקוותו לזכות ברכוש שהובטח לו. פגיעה כזו, כשלעצמה, לא נחשבת לשינוי מצב לרעה, השולל את זכות נותני ההבטחה לבטל את המתנה.
* העובדה, שמקבל ההבטחה למת־נה נשא בהוצאות הקשורות בתש־לומי המשכנתא, מעניקה למערער לכל היותר עילה לתביעה כספית נגד המבטיחים להשבת הכספים ששילם."

(ע.א. 760/83).

התקווה העלאווית של טורקיה

מול הפונדאמנטליזם הסוני הגועש בטורקיה ניצבת כת שיעית שקטה המאמינה בסובלנות ובפלורליזם

מאת ג.ט. פרנסל־איגו

Le Monde

מיוחד ל"הארץ"

קאראמאן־מאראש

תודות לאמצעי התקשורת, יכול כל אחד בימינו לדעת שהטורקים מסוכסכים עם הכורדים בדרום־מזרח אנטוליה, המהווים כ־20 אחוז מ־50 מיליון תושבי הרפובליקה. טורקים וכורדים, כך אומרים לעתים קרו־בות, הם בני אותה דת. אלה ואלה הם סונים, נמנים על האיסלאם האורתודוכסי. כך "מוכרים בחו"ל" את השיעים העלאווים בטורקיה, שב־דרך כלל הם טורקים ולפעמים כור־דים. מלבד מחקרים בודדים, מעל־מים מהם כמעט לחלוטין. בשנים האחרונות אפשר לשמוע מסונים התבטאויות כגון "ללא העלאווים היתה האומה נהרסת", או: "מול הפונדמנטליזם האיסלמי, העלאווים הם תקוותנו" אבל בדרך כלל מתחמקים הסונים בצורה מפולפלת מהנושא, ומוצאים מקלט בהשאלות האופפות את דתם של השיעים הטורקים.

פעם אחת בלבד, בדצמבר 1978, פרצו הללו לפתע, למשך כמה ימים, לזירה העולמית – בגוף של דם. היה זה בקאראמאן־מאראש, 600 ק"מ מדרום־מזרח לבירה. סונים, שהו־סתו על־פי השמועה על־ידי פעילי הימין והימין הקיצוני ועל־ידי כסיפים במסגדים הסונים, רצחו עלאווים, שנחשבו אנשי "שמאל" ו"כופרים" ללא הבחנות גיל או מין. האם היו אלף הרוגים, כפי שאומרים, או "רק" 100, כדברי הגירסה הרש־מית? מכל מקום, פרשה טראגית זו הפנתה לפתע את הזרקורים לכת אפופה במסתורין.

זה מכבר חזרה קאראמאן־מאראש לשלוותה. היא אחת הערים הגדולות [illegible], והומוגנית, מורדיים חוצים את רבעיה העתיקים. הכל נקי ומסודר בקפידה, האווירה של נינוחות, ואפילו אמידות, נודפת ממנה. זוהי אחת מאותן ערים שב־מהן אפשר למצוא רבות לאורך 100 ק"מ באזור הדרום־מזרחי, האמור להיות נחשל, אך החקלאות, התעשייה, התקשורת בו משגשגות וברורות לעין.

הירידה עוקבים

עם זאת, עם דת הושיכה שורות מתיחות בעיר. בניגוד לערים אחרות, אין לראות בכבר המרכזית, מעליה נשקף, כמובן, פסלו של אתאטורק, כמו בכל עיר אחרת, את התגבותם הטיפוסית של המתפללים, העוטפים בסימן של נינוחות ושל סבר פנים חבור באזור, כפי שייאה במקומות ציבוריים באנטוליה. עם זאת, אין, בין העלאווים בקאראמאן־מאראש שום תוקפנות. עליפי נוהג שיעי ישן, בהיעדר היכולת "להסתתר" כמו אימאם קודש, הם מנסים להעמיק את עצמם במידת האפשר, ומקפידים שלא להכות גלים בסביבה הסונית העויינת והחזקה יותר. אי־אפשר גם לומר שהם מבליטים עצמם בשאר חלקי טורקיה, מאז עלייתם של הפונדמנטליסטים, ש־כמעט כולם סונים.

חבר פרלמנט הדיף מהאופוזיציה, עלאווי, ניסה בתחילה במשך 20 דקות לשכנע אותנו שאינו עלאווי. אחר כך פרש בפנינו בהרחבה את מצבה של קהילה זו, ש"אמנם יש לה כמה חברי פרלמנט, אך אין לה גישה לשום מנוף פוליטי צבאי חשוב, על אף נאמנותה המתמדת למדינה, למולדת, וכו'". רק מסמכה סימיסי, המנהיג הכריזמטי של המפלגה הסוציאל־דמוקרטית הפופוליסטית, מפלגת האופוזיציה החוקית העיק־רית (84 צירים), הוא עלאווי מוצהר.

זוג החוקרים בקאראמאן־מאראש, שעליהם המליצו בפנינו באופן רב, העדיפו להיפגש מחוץ לעיר. "העיר מלאה 'דינלדה' (קנאים סונים) העוק־בים אחר מעשיהם של העלאווים. הבעיה ביננו וביניהם היא שהם, הסונים, מעריצים את חומייני ורוצים מדינה פונדמנטליסטית, שתביא אסון על טורקיה, והעלאווים אינם מוכנים לקבלה בשום מחיר".

קרבן נוח

אחת התוצאות היותר שוליות של המהפיכה באיראן השכנה היתה הוצאתה מחדש באנטוליה של האיבה הנושנה מאד שבין סונים ושיעים. "העלאווי גרוע יותר מהכופר", אומר פתגם סוני. ב־1513 הורה הסולטן סלים הראשון על רציחת 40 אלף עלאווים, מגיל שבע עד 70, מחשש שישרתו את האינטרסים של הפר־סים.

מצבם של העלאווים השתפר תחת הדיקטטורה של אתאטורק ויורשיו הראשונים (1925–50), כא־שר הבריח המלוכן של החילוניות היה אמור לחסל אותה ולהעמיד את האיבה שבין הכיתות השונות ואת האפליה ביניהן. לא שאתאטורק גילה עניין או אהדה מיוחדים למיעוט השיעי, שכן ההנהלה לענייני דת, ארגון הכפוף ישירות לראש הממשלה, הוקמה רק כדי לטפל ברוב הסוני.

ב־1960 דרשו העלאווים ללא הצלחה את ביטול ההוראה החדרכה הדתית של הקוראן, מכיוון שהוראה זו נעשתה אך ורק עליפי ספרי הקודש המסורת הסונית. הם גם דרשו את ביטול ההנהלה לענייני דת, אם לא תכלול בתוכה מחלק לא־סוני. גוף זה הוסיף לעלאווים מנה אחת אפים, כאשר הפיץ ב־1978 ספר הדרכה דתי, שהציגם כ"הוללים ומשמיצי האיסלאם". בעקבות ספר זה פרצו תקריות בין סונים ועלאווים, ואפילו בקרב המהגרים הטורקים שבגרמניה המערבית. היום שוב יצאו הפונדמנטליסטים להתקפה. הם מאשימים את העלאווים בשתיית אלכוהול ובהשפלת מעמדן של נשים. זהו אשם אימה. אך נבהבנה הם גם מאשימים אותם, כפי שכיתות דתיות מכל הסוגים תמיד הואשמו באורגיות, אך לכך אין שמץ של הוכחה.

מובן כי מספר גדול של סונים חושב כמו העלאווים, אך כרגע אין הם עומדים מול קנה הרובה של הפונדמנטליסטים, המעדיפים לצ־חצח חרבותיהם על מיעוט שאליו הדבקו דעות קדומות. יתר על כן, בעשרות השנים האחרונות עזבו עלאווים רבים את הכפרים והעיירות בדרום ובמזרח, ועברו לערים הגדו־לות, שם תרבותם הפכה אותם במהרה למתחרים מסוכנים לסוחרים סונים, האוהבים להתמקח באריכות ובשלווה.

החילוניות הברוכה של אמד

זהו מצב אופייני גם לקאראמאן־מאראש, שבקירבתה הוקם סכר שהציף את אדמות האיכרים העלא־ווים, אשר רבים מהם יצאו לחפש את מזלם בעיר המסורתי של היישוב שהיה עד כה סוני בעיקרו. נראה היה שסוף העולם מגיע ביום שבו אחד מאותם "פלחים מלוכלכים" שקיבלו השכלה והתיישבו את "עצמם" הגיע לבקש את ידה של יורשת סונית, תוצר נדיר של עשרה דורות של בעלי מכולת בעיר, אדוקים מאד. שאף פעם לא הבינו את האתאטורקיזם הזה, שתמצתו תלוייה בכתים רבים של עלאווים.

כשטורקים סונים, שאינם רוצים כי ארצם תיהפך לתיאוקרטיה, מד־דים בתפקיד המרכזי שממלאים העלאווים "להצלת החילוניות והד־מוקרטיה", כוונתם היא שבכל עשרות השנים האחרונות הקימו המיעו־טים הסונים, לאומיים ודתיים, מעין גוש פוליטי המצביע ברמנית למען המפלגות הכי פחות פונדמנטליס־טיות. מיעוטים אלה מונים יותר, בכל זאת, כמה וכמה מיליונים. לא ידוע מהו מספרם המדויק של העלאווים. רוב המומחים מעריכים כי 15 או 20 אחוז מחמישים מיליון הטורקים הם עלאווים. הכורדים, כפי שציינו, גם הם מונים כ־20 אחוז. אבל יש לזכור שקיימת חפיפה, שכן חלק מהכורדים, בטונצלי למשל, הם עלאווים.

העלאווים, שאצלם נהוגה ברית מילה אבל גם סוג של סעודת קודש בה שותים אלכוהול, אוסרים על אכילת בעלי חיים מסויימים כגון ארנבת, ומאמינים במעין גלגול נש־מות. הם קרובים לעלאווים שב־סוריה, ששיאה נמנה עליהם. אבל, כך אמר אחד מנציגי הכת בקאראמאן־מאראש: "החילוניות הכ־וזבת של חאפז אל־אסאד ובריתו הפרוצנית, עם החומייניסטים אינם כלל וכלל האידיאל שלנו לטור־קיה". שיעים שונים אלה באנטוליה אולי נושאים על כתפיהם, ללא התרברבות וללא רעש, את תקוותה של ארצם.

ידידינו בבונקר הנצור בקייפטאון

ארנס נוסע אליהם עכשיו. אולי כדאי שיאזין לאזהרתו של הבישוף טוטו: "בבוא היום נזכור מי עזר לנו"

מאת יואב קרני

ניו יורק

הבישוף דזמונד טוטו הוא איש קטן, בעל בלוריות מופרעות, היוצא מפעם לפעם מארצו כדי להודיע ברבים שמוזמן לה אסון גדול. בגיל 54 הוא עומד להי־כנס לתפקיד, שכמותו לא מילא שום איש שחור לפניו: ראש הכנסייה האנגליקנית של דרום־אפריקה. למרותו יסורו גם לבנים; וממשלתם של הלבנים תיאלץ למחול על חוקיה שלה, ולהרשות לבישוף להתגורר ב־לבו של אזור בקייפטאון המיו־עד ללבנים בלבד.

בשבוע שעבר עשה הבישוף עוד גיחה אחת אל ארה"ב, לקרוע את עיניה של "קרן המלגות לפליטים דרום־אפריקאים", ה־קרויה על שמו. 72 השעות הנוספות שלו באזור ניו־יורק היו עמוסות לעייפה: הוא דרש בכנסיות, הוא דיבר בשערי היכל־העירייה, הוא נשא את הנאום המרכזי בטקס־הסיום של בוגרי אוניברסיטה אחת במנהטן.

הוא גם סיפר בדיחות. בדיחה אחת שמעתי מפיו – יחד עם עוד מאתיים בני־אדם – בכנ־סייה בעיר קטנה בלונג־איילנד, מזרחה מניו־יורק. עוקצה של הבדיחה היה מכוון נגד מדיניות "המעורבות החיובית" של ממשל רייגן באפריקה הדרומית. עני־ינה של המדיניות הוא ההנחה, שלחץ ידידותי ושקט על המי־עוט הלבן יועיל הרבה יותר ממחאות דיפלומטיות פומביות.

"יום אחד", אומרת הבדיחה, "בא רונלד רייגן לביקור בדרום־אפריקה. הוא טס במסוק מעל אחד הנהרות, והנה הוא רואה סירה. הוא מורה לטייס להנמיך, ומגלה להפתעתו שבסירה שטים להנאתם נשיא דרום־אפריקה, שר החוץ שלה והבישוף טוטו. ויתר על כן, הם מזמינים את הבישוף לעשות סקי־מים. רייגן הנרגש מבקש מן הטייס לנחות על הסירה, והוא לוחץ בהתל־הבות רבה את ידי שלושת השיי־טים. הוא אומר להם, הנה כי כן, צדקתי במדיניותי, אם מנהיגי הלבנים יכולים לשוט להנאתם בחברת מנהיג שחור". רייגן שב למסוק, ונעלם מעבר לאופק. ואז אומר הנשיא לשר החוץ שלו: 'רייגן בחור נחמד. רק חבל שהוא לא יודע שום דבר על טכניקות של ציד תנינים'".

חוץ מרגע משעשע אחד, היתה בנאום הבישוף – אם תרצו, "דזמונד בלוע התנינים" – מעט מאד בדיחות־דעת. לעומת זאת היה בו הרבה פאתוס. הרבה יותר ממה שאמריקאים לבנים, מן המעמד הבינוני הגבוה, רגי־לים בו בכנסיותיהם. בסוף דבריו אמר הבישוף, כמעט בלחישה: "האם לא יהיה זה נאה וראוי, אם בבוא היום תוכלו כולכם להגיד לנו, 'עזרנו לכם ביום פקודה'? האם לא יהיה זה נאה וראוי, אם יום אחד תוכלו להתפאר לפני ילדיכם, שבדרום־אפריקה, לשם שינוי, עזרתם לצד הנכון?"

בסתיו שעבר ניסח הבישוף את השאלה בסגנון קצת יותר בוטה. הוא אמר בראיון־טלוויזיה בוואשינגטון: "בבוא היום נזכור מי עזר לנו". הוא לא אמר – אבל היה קשה להימנע מלהבין – שהם יזכרו גם מי לא עזר להם. הרשימה השנייה, מותר להניח, תהיה ארוכה מן הראשונה. על פי רוב, מלחמות־שחרור ארוכות במיוחד מוצאות לעת ניצחון את המנצחים במצב רוח בלתי־סלחני.

"היהדות הבין־לאומית"

אחרי הדרשה בכנסייה בשבוע שעבר, דיבר הבישוף טוטו עם כמה עיתונאים. באוזני דיבר בעייפות שקטה על אכזבתו הגדולה מישראל, "אומה של נרדפי גזענות, שפיתחה מערכת יחסים אינטימית, למשל בענייני צבא וביטחון, עם משטר גזעני". שאלתי את הבישוף מה דעתו על יוג'ין טרבלאנש, העומד בראש תנועה ניאו־נאצית מתוד־וקת ועלול להיות "היטלר" דרום־אפריקאי. "הוא בסך הכל דמגוג", ענה הבישוף. "אבל, כן, גם היטלר תחילה היה רק דמגוג".

לפני כמה ימים העניק טרב־לאנש ראיון לעיתון האמריקאי "כריסצ'ן סאיינס מוניטור". חוץ ממה שאמר על השחורים, הש־מיע טרבלאנש בשורה נוספת: הגיעה השעה – הוא אמר – להשיב מלחמה נגד "הברית בין הבריטים ובין היהדות הבין־לאו־מית", המבקשת לחסל את האומה האפריקאנרית.

בתחילת 1982 הוזכר שמו של טרבלאנש בישיבה של ממשלת ישראל. שר הפנים דאז, יוסף בורג, חזר מביקור בדרום־אפריקה. הוא גילה למרבה הזלזלה, שמחלקת הסטודנטים של ההסתדרות הציונית מפיצה בדרום־אפריקה כרזות עם סמל תנועתו של טרבלאנש – פר־פראזה על צלב־הקרס הנאצי – המזהירות את ממשלת דרום־אפריקה מפני היטלר חדש. הד"ר בורג מצא שהכרזות אינן אלא "התערבות בענייניה הפני־מיים של דרום־אפריקה". ממ־שלת ישראל הסכימה אתו, והעבירה את מחאתה להנהלה הציונית.

זו יכלה להיות מעשייה קטנה ואנקדוטאלית על פליט יהודי מגרמניה, ששכח את שיעורי ההיסטוריה שלו. אבל זו, לאמי־תו של דבר, בבואתו של פיאסקו מרעיש, הנמשך זה עשר שנים, ומעמיד את ישראל לצד משטר שגם שמרנים אמריקאים נאו־לצים לכנותו בשמו המפורש: נאצי. כן, כן, שמענו כבר את ההסברים כבדי־הראש שישראל היא רק אחת מרבים, ושתסתכלו בבקשה בסטטיסטיקה ותראו עד כמה הסחר שלנו עם דרום־אפריקה מבוטל לעומת כל האחרים, ושבכלל, הרי לא היתה לנו ברירה כי שחורי אפריקה השליכו אותנו לכלבים. כן, שמ־ענו.

זיכרונות הבונקר בניקרגואה

כיום, אם אינני טועה, נמנע אפילו משרד החוץ, שהזכויות על הטענות המוזהירות הוא שמורות לו, מלחזור עליהן בתכיפות רבה מדי. משרד החוץ אפילו שיגר בחודש שעבר פקיד בכיר לדרום־אפריקה, לקשור קשרים עם כמה מנהיגים שחו־רים, מפני שאפילו משרד החוץ יודע כי דרום־אפריקה הלבנה מסתיימת והולכת.

בעוד כמה ימים ייסע גם השר משה ארנס לדרום־אפריקה, ויל־חץ ברבים את ידי מנהיגיה. אמנם כן, שרים בממשלות דמוקרטיות שוב אינם נוסעים לקייפטאון ללחוץ ידיים. אבל ישראל תמיד גילתה נאמנות ראויה לבעלות־ברית מתמוטטות. סוכן של התעשייה הצב־אית ישב בבונקר של אנאס־טאסיו סומוסה בניקרגואה גם אחרי שארה"ב ניתקה לשם את קווי החשמל הימים.

מה ימצא הפרופ' ארנס בבונ־קר הנצור בקייפטאון? האם יוזמן לעיין בתוכניות המבצעיות לחיסול הברית הבריטית־יהודית נגד האומה האפריקאנרית? הוד־קה על הפרופסור שיביע את התנגדותו המנומסת לאפרטהייד, ואחר כך יסב לשיחות־עסקים. בפעם הבאה הוא יצטרך לחפש שם את הבישוף דזמונד טוטו, ולא יהיה זה מפליא אם הודעו־תיו הטלפוניות לא ייענו בנימוס אדיב ראוי.

הבישוף דזמונד טוטו בביקורו בשבוע שעבר בניו־יורק. מדי פעם הוא יוצא מארצו כדי להודיע ברבים שמוזמן לה אסון גדול.

איך הוברח הגנראל הנאצי?

מי שהיה ראש המשרד לריגול נגדי באיטליה גילה באחרונה כי לפי הוראת מדינאי מסוים הבריח המשרד לגרמניה גנראל נאצי שהיה אסור באיטליה וכיצד סייע המשרד לשירותי הביטחון של לוב

מאת חולדה ליברנומה

פירנצה

הגנרל הרברט קאפלר ברח מחלון חדרו בבית חולים צבאי ברומא ב־15 באוגוסט 1977. איך, שאלו את האיטלקים, הצליח הגנראל בן ה־70 חולה הסרטן, לרדת לרחוב, – כביאה כמלוח חבלים – ולהגיע למכונית אשתו, אנליזה וגנר, שהח־ביאה אותו במזוודה גדולה מאוד. הבריחה אותו אל ביתה שבבוואריה מתחת לאפם של אלפי שוטרים איטלקים שהופשטו.

עיתוני העולם כולו עסקו בפר־שה, מי בלעג, מי בטירוניות, מי בזעם. שני חיילי המשטרה הצבאית הממונים על שמירת הגנראל הנאצי נענשו בכל חומרת הדין וגם הקצין הממונה עליהם נענש. בגרמניה היו רבים ששמחו על בריחתו של הגנראל הזקן – דרך נוספת לשכוח ולהשכיח עבר לא נוח. קאפלר היה מפקד רומא לאחר שהפיל הגנרל האיטלקי באדוליו על שביתת נשק עם בעלות הברית בספטמבר 1943 וכוחות הרייך השלישי השתלטו על איטליה שבים שהורה. שמו של קאפלר קשור בסחיטת כופר של 50 קילוגרם זהב מיהודי רומא ובמתן הבטחה – שלא קויימה – כי לא יאונה להם רע. באוקטובר של אותה שנה גורשו 1041 יהודי גטו רומא ומהם חזרו רק 15. שמו של קאפלר קשור גם ברצח 335 בני ערובה, יהו־דים ולא יהודים, כפעולת תגמול על הריגת 32 חיילים גרמניים בבירה האיטלקית במרס 1944. קאפלר רצה אז 15 איש יותר ממה שהוטל עליו בפקודת היטלר. על רצח זה ועל הכופר – יוחסות אישיות של הגנראל – הוא נדון למאסר עולם בבית דין איטלקי ב־1948. שכן אין באיטליה גזר דין מוות. מאז היה עצור בכלא בעיר גאטה מדרום לרומא על שפת הים הטירני. שם עסק בקריאה, כתיבה, חזר בתשובה והיה לנוצרי אדוק, שהתנזר, לדבריו על פשעיו, וגידל פרחים ודגי זהב.

שלש פעמים הגיש בקשה לחנינה ונדחה. בראשית שנות ה־70 היו הוא והגנראל הגרמני רדר (שנאשם ברצח 2000 תושבי הכפר מרצבוטו) בודדי האסירים בין פושעי המלח־מה שנדונו על ידי האיטלקים. שע־דיין ריצו את עונשם. בראשית שנות ה־70 גבר בגרמניה הלחץ לשחרר אותו. אך איטליה הרשמית לא נעננה. לאחר שנדחה ערעורו על פסק הדין, וגם נשיאי הרפובליקה השני סרבו להעניק לו חנינה.

בריחתו של קאפלר עוררה באיט־ליה סימני שאלה רבים. לאחר שנפלה הממשלה והוקמה אחרת במ־קומה, לא נכלל בה שמו של מי שהיה שר הפנים בעת הבריחה בלחץ נשיא הרפובליקה דאז, סנדרו פרטיני רב היוקרה, לוחם אנטי פשיסטי שישב שנים במחתרת. הוא בוודאי ידע פרטים שלא היו ידועים לאיש ברחוב ואף לא לחברי הפרלמנט.

בקיץ 1982 פרצה שערוריית תא הבונים החופשיים בעיר ארצצו בה היו מעורבים מאות קציני צבא ומשטרה, שופטים, מדינאים ואילי הון, שחלקם נחשד בחתירה תחת המשטר. שר הביטחון החליט לטהר את הקצונה הבכירה מכמה מראשי התא ולפתוח בחקירות מדוקדקות לגבי קצינים אחרים, ביניהם הגנ־ראל אמבורזיו ויוזיאני, מפקד משרד הריגול הנגדי של הצבא בשנים 1970–1974. ויוזיאני התקומם נגד סירוב להעלותו בדרגה, וטען שהוא "השתתף" בתא הבונים החופשיים על ידי מפקדו (שנפטר בינתיים) ולא הצטרף אליו מרצונו. האמינו לו ולא האמינו לו, הוא לא פוטר מהשירות, אך הציבו מכשולים בדרכו.

לפני חודשים אחדים יצא לאור סיפור על שירותי הביון האיטלקיים בשנות 1915־1985 הכולל מידע סודי. הספר לא עורר עניין רב עד לראיון שהעניק הגנראל לשבועון רב התפוצה פאנורמה, ובין היתר גילה פרטים על פרשת בריחתו של קאפלר: קאפלר הזקן והחולה לא ברח דרך חלון חדרו ברומא בקומה השנייה ולא הוחבא במזוודה והוברח לגרמניה על ידי אשתו אלא הוברח על ידי שירותי הביון בפקודת "אישיות פוליטית" שבשמה סרב ויוזיאני לנקוב, והובא לגרמניה בע־קבות הסכם חשאי איטלקי־גרמני בדרג גבוה. מה שלא יכלה ממשלת איטליה לעשות לעיני השמש, הסכים מישהו מהשרים הקשורים בדבר לעשות בחשאי.

בעקבות טענתו זו של ויוזיאני נפתח שוב תיק קאפלר אשר נסגר בשעתו במהירות רבה. אין זו הפעם הראשונה ששירותי הביון האיטל־קיים מואשמים בקשרים עם חוגים פוליטיים מסויימים כמכשיר למטר־רות פוליטיות שלהם. אחרי ניסיון הנפל של שנת 1971 להפיכה ימנית, נעשו טיהורים במשרד שאורגן מחדש ושוב עמד במרכזה של חקירה בעקבות שערוריית תא הבונים החופשיים.

ויוזיאני מרבה בסיפור גם על סיוע איטלקי עשיר לקולונל קדאפי בראשית צעדיו באירגון שירותי הביטחון הלוביים. על סיוע לטרוריס־טים ערבים לצאת מאיטליה גם אם נרדפו בה על מעשי חבלה או נשיאת נשק בלתי חוקי, וזאת בשל אינטרסים כלכליים איטלקיים. בשל רצונה של איטליה להימנע מטרור ערבי על אדמתה, וכדי לשמור על מעמד פוליטי מועדף באיזור הים התיכון. לדברי ויוזיאני אמנם היו קצינים בכירים ידידי ישראל, אך הקו המנחה היה לעמוד לימין לוב ואש"ף. מאחורי הקלעים של מאמצי שלום והכרה בזכות ישראל לביטחון עמד סיוע לארגונים הקיצוניים, ומ־אחורי מעשיה של מדינת חוק אנטי פשיסטית עמד סיוע לבריחת קאפ־לר באמצעות המשרד לריגול נגדי בפקודת כמה מדינאים. ויוזיאני בוודאי יובא למשפט על גילוי סו־דות מדינה, ושוב יפלו כמה ראשים במשרד הריגול הנגדי. השאלה היא מי מהמדינאים הורה לשחרר את קאפלר (שנפטר בינתיים על מיטתו בבוואריה, חופשי ומוקף מעריצים), ובאיזו מידה ממשיך המשרד לריגול נגדי לשמש מכשיר בידי מדינאים מסוימים.

صكنا من الاحمل

صكرا من الاجل

כלכלה ועסקים

פרופ' דוד ליבאי:

"חוק הבנקאות דורש למלא נורמות מסוימות כדי לקבל רשיון לבנק, ואי אפשר לסכן פיקדונות של אנשים"

מאת עדנה ארידור

הדיונים בדו"ח ועדת בייסקי בוועדה לביקורת המדינה יתמקדו בשבועות הקרובים בבחינת הצורך בתיקון החוק, כדי לאפשר ביצוע המלצות הוועדה בשלושה תחומים: המלצות אישיות לגבי המנהלים שלא התפטרו עד כה, אחריותם של דירקטורים בבנקים ובחברות ציבוריות, וחיזוק מעמדם של המבקרים הפנימיים ורואי החשבון.

בשלב ראשון יביא השבוע (יום ד') יו"ר הוועדה הפרופ' דוד ליבאי הצעת חוק שעניינה הסמכת נגיד בנק ישראל לפטר מנהלים וחברי דירקטוריון בבנקים לצמיתות.

על רקע זה שאלנו את פרופ' ליבאי, האם ההצעה להסמיך את הנגיד לפטר מנהל בנק לצמיתות אינה התערבות ישירה בניהול הבנק?

אין בכוונת המחוקק להתערב בניהול בנק, בין אם הוא פרטי או ציבורי. חוק הבנקאות דורש למלא אחר נורמות מסוימות כדי לקבל רשיון לבנק, ואי אפשר לסכן פיקדונות של אנשים.

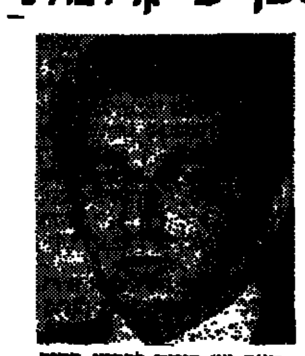

האם יש כוונה לקבוע בחוק הרחבת סמכויות פיקוח למבקרים פנימיים ורואי החשבון במערכת הבנקאית?

הכוונה היא לבחון את חיזוק מעמדם של המבקרים והרחבת סמכויותיהם על ידי מתן יתר עצמאות למעמדם, כפי שמתחייב מהמלצות הוועדה. ייבחנו גם קביעת נורמות לרואי חשבון ויכולת תפקודם, מבלי שיהיו תלויים באורח שוטף במעסיקים.

לפי אילו קריטריונים ייקבעו בחוק אחריותם של הדירקטורים ומעמדם של המבקרים הפנימיים ורואי החשבון?

הוועדה עומדת לשמוע בנושא את חוות דעתה של המפקחת על הבנקים גליה מאור, שהוציאה לא מכבר הנחיות לפיקוח על פעילותם של הדירקטורים. הוועדה תשמע גם את חוות דעתו של יו"ר מועצת המנהלים של הבנק הבינלאומי, בינו צריק. יש כוונה ללמוד מניסיונו של מנהל בנק שלא היה מעורב בוויסות, את גישתו לנושא עצמאות המבקרים ורואי החשבון. חברי הוועדה ישמעו בנושא גם את חוות דעתם של נציגי לשכת רואי חשבון ואיגוד המבקרים הפנימיים.

האם אתה רואה בכוונת ועדת הכספים לדון בהמלצות ועדת בייסקי מעין תחרות?

יו"ר ועדת הכספים, ח"כ אברהם שפירא, פנה אלי וטען כי לדעתו צריכה ועדת הכספים לדון במסקנות ועדת בייסקי, למעט המסקנות האישיות.

עמדתי היא, שאם יש נושאים שבהם יש מקום לדיון של ועדת הכספים, ייתכן שיש מקום להקמת ועדה משותפת. הנושא יידון בינינו בפגישה שתתקיים במהלך השבוע.

שיכון ופיתוח תרחיב פעילותה בקריית־אונו

בגלל היותה קרובה לתל־אביב עם מלאי גדול של קרקעות

חברת הבנייה הממשלתית שיכון ופיתוח מתכוננת להרחיב את פעילותה בקריית־אונו, מכיוון שבאה לכלל מסקנה שאזור זה יהיה בעתיד הקרוב אזור מגורים מבוקש מאוד.

הסיבה נעוצה בכך, שבכל הערים הסמוכות לתל־אביב מלאי הקרקעות הולך וקטן, וקריית־אונו היא המקום הקרוב ביותר לתל־אביב שיש בו מלאי קרקעות גדול ובמחירים סבירים.

שיכון ופיתוח בונה כיום בשני אתרים בקריית־אונו: בשכונת רימון, באמצעות חברת רמט, בונה החברה 36 דירות (מהן נמכרו עד כה עשר), ובבני אשכול, פרויקט שהחל לבנותו עם הקבלן וקסלמן ולאחר סכסוך עמו חידשה החברה את הבנייה עם קבלן אחר. עד כה נמכרו כ–12 דירות מכלל 64 שהוחל בבנייתן בפרויקט זה.

בדעת החברה לבנות בניין מגורים נוסף של 40 דירות ברחוב הכלנית בקריית־אונו, וכבר התקבלה ההחלטה לבנות גם ברימון בית נוסף.

מחירי הדירות של שיכון ופיתוח בקריית־אונו נעים בין 650 ל–750 דולר למ"ר. את המחירים הגבוהים ביותר משיגים בשכונת רימון.

עסקי נדל"ן / אריה לביא

איתן שכרה משרדים במגדלור ב–12 דולר למ"ר

חברת הביטוח איתן תעבור ב–15 ביוני לבניין מגדלור בקרן הרחובות אלנבי ובן יהודה בתל־אביב. שם שכרה משרדים שישמשו את הנהלת החברה. בניין זה שייך בחלקו לחברת אוזרים ובחלקו למשפחת פולק. איתן שכרה את משרדיה, 800 מ"ר, בקומה השמינית, במחיר הנחשב נמוך בבניין זה — 12 דולר למ"ר. מחירי המשרדים בבניין נעים בין 12 ל–15 דולר למ"ר. המשרדים הושכרו לתקופה של ארבע שנים עם אופציה של ארבע שנים נוספות.

איתן שמתכננת לגייס הון בבורסה, פועלת כעת ממשרדים בשדי רוטשילד פינת רחוב בלפור. שטחם 300 מ"ר ואיתן משלמת בעבורם מחיר הנחשב "מציאה" — 6.25 דולר למ"ר. בהתחשב במחיר השכירות הנמוך, בדעת החברה להמשיך ולשכור לפחות חלק מהמשרדים במקום זה, בעבור יחידת השיווק המתוכננת.

בבעלות איתן 500 מ"ר משרדים בבניין הסטל ברחוב אלנבי, במקום שם פעלה בעבר הבורסה לניירות ערך. אך איתן אינה משתמשת במשרדים אלה והם מושכרים לבנק המזרחי, המחזיק בקרוב ל–75 אחוז ממניותיה.

רק 16 דירות נמכרו במגדל אשדוד

המכירות במגדל אשדוד, בקרן הרחובות דרך חיפה וארלוזורוב, מתנהלות בעצלתיים. במקום זה מקימה אשדר מגדל מגורים שאמורות להיות בו 54 דירות, לרבות שני פנטהאוזים. יותר מחצי שנה לאחר תחילת המכירות והבנייה, נמכרו רק 16 דירות ובהן שני הפנטהאוזים.

נראה שמי שמבקשים לקנות דירות בבניין זה, שיהיה ברמה גבוהה, נרתעים מהסמיכות לכביש חיפה ולצומת הסואן.

14 הדירות נמכרו תמורת כ–1000 דולר למ"ר כולל מע"מ. כך למשל, נמכרה דירה בת שלושה חדרים, בשטח של 103 מ"ר במחיר של 98 אלף דולר. דירה בת שני חדרים בשטח 75 מ"ר נמכרה תמורת 80 אלף דולר. הבנייה אמורה להסתיים בעוד 18 חודש.

וינשטיין: צפוי המשך השחיקה

היועץ הפיננסי יעקב וינשטיין מעריך שהשחיקה במחירי הדירות תימשך בשיעור של כ–5 אחוזים בשנה, במונחים דולריים.

שבוע בוול סטריט / אבנר מרגלית

מניית י.ב.מ. סחפה את השוק

שוק המניות האמריקאי המשיך במגמת העלייה שלו גם השבוע. בשבוע המסחר המקוצר, שהחל ביום שלישי, נקבעו שיאים חדשים על ידי כל מדדי המחירים ומדד הדאו ג'ונס התעשייתי הוסיף 55 נקודות.

העליות הגדולות במחירים רבה על ידי התחזקות במניית י.ב.מ. מניה זו משמשת הברומטר של השוק, והיד לשתה במשך השבועות האחרונים תרמה לספקנות הכללית שעורר ביחס להשקעה במניות. ביום ג' בערב הודיעה החברה על כוונתה לרכוש בשוק 10 מיליונים ממניותיה, דבר המותר עפ"י החוק בארצות הברית. המניה עלתה ב–6 דולרים ביום ד' וב–9 דולרים בסיכום שבועי, ונראה שחלק לא מבוטל מהקניות אשר ליחס לגורמים שקונים לכן מכרו את המניה בתקווה להרוויח מירידת מחירה.

יום חמשה			
יום ב'	+29.74	סגירה	1858.03
יום ד'	+25.25	סגירה	1878.28
יום ה'	+ 4.07	סגירה	1882.35
יום ו'	− 5.65	סגירה	1876.70

מגמה מעורבת בישראליות

במניות הישראליות המותרות להשקעה נרשמו השבוע תנודות לשני הכיוונים. בלטה הירידה התלולה במניית אלקטרוניקה לישראל. המניה איבדה קרוב ל–20 אחוזים בעקבות הפרסומים על הסדרי החברה. לעומת זאת, תעשיות לייזר ונייר־הדרה מוסיפות ליהנות מביקושים ועולות בהתמדה.

שערי הסגירה בבורסת נידיורק ביום ו'
(השינויים לעומת השבוע הקודם)

מדד דאו ג'ונס	1876.70	+55.41
מדד התחבורה	805.36	+8.34
מדד שירותים	189.61	+5.93
מחזור שבועי בנ.י.	567,000,000	
זהב	343.60	+2.1
כסף	5.24	+0.09

מניות הדאו ג'ונס

אלומיניום אמ.	41	−1½
אלייד כמיקלס	45¼	−4
אמ. קאן	73⅞	+⅞
אמ. אקספרס	62½	+3⅝
אמ. טי־טי	25	+¼
בתלהם סטיל	16½	+⅞
די פונט	84¾	+4
א. קודאק	60⅝	+2⅝
אקסון	59⅞	+1
ג'נרל אלקטריק	79¾	+1¾
ג'נרל מוטורס	79¾	+3⅞
גודייר	31	
אי.בי.אם.	152⅞	+9
אינ. הרווסטר	9¾	
אינ' פייפר	62⅝	+6
מקדונלדס	102⅝	−1⅞
מרק	96½	+3⅞
מינסוטה מ.	106⅝	+4⅞
אינקו	13⅝	+⅞
אוונס אילינויס	76¾	+6⅝
פיליפ מוריס	69	+4
פרוקטר ג.	77⅞	+2⅜
סירס	47⅝	+¼
שברון	40	+⅛
טקסקו	32⅞	+⅛
יוניון קרבייד	23¾	+¼
יונייטד טק.	50½	+2¾
יו.אס.סטיל	21⅞	+1¼
וסטינגהאוס	53⅝	+1
וולוורת	91	+3½

מניות ישראליות בארה"ב המותרות לישראלים

נייר הדרה	14	+⅜
אליאנס	2¼	
אי. סי. איי.	4¼	−1
אלרון	7¾	+¼
אלסינט	2½	−⅛
עץ לבוד	15	+⅝
אינטליגנט סיס.	4⅛	+¼
אינטרפארם	5½	
ת. לייזר	18⅛	+1
אופטרוטק	8¼	
סייטקס	6¾	
תאדיביס	5¾	+⅛
עושפ טכ.	7½	−¼
ראדא	8⅝	−¼
מ.ת.ב.	6½	

הנתונים נמסרו באדיבות משרד ד"ר בועז בריק וחברת אוסקר גרוש ובנו.

פינת המס / נחום פריידקס

דו"חות 1985 (ב')

לא לדחות את הכנת הדו"ח לרגע האחרון

הכנת דין וחשבון שנתי לצורכי מס מחייבת הצטיידות במסמכים שונים. מי שלא יצרף לדו"ח המוגש את כל האישורים הדרושים, עלול להפסיד חלק מהניכויים והזיכויים המגיעים לו. לפיכך מומלץ שלא לדחות את הכנת הדו"ח לרגע האחרון, ולדאוג בעוד מועד לאישורים, שיפורטו להלן.

שכיר יצרף טופס 106, המהווה אישור על משכורתו ועל ניכוי מס במקור ממנה. למי שהיתה הכנסה נוספת מרכוש (שכר דירה, דמי מפתח), מריבית, מדיבידנד, משכר סופרים, משכר מרצים וכו', יצרף פירוט ואישורים על ניכוי מס במקור מהכנסתו זו. עצמאי בעל הכנסה מעסק או ממשלח־יד שאינו מנהל מערכת חשבונות כפולה, יצרף פירוט החישוב של הכנסותיו והוצאותיו ואישורים שנתיים על ניכוי מס במקור.

אין צורך להוכיח תשלום מקדמות מס ששולמו במישרין למס הכנסה. מי שמנהל מערכת חשבונות כפולה יצרף, כמובן, דין וחשבון כספי מלא ונספחיו, דו"ח התאמה לצורכי מס ודו"ח תיאום אינפלציוני לפי "הוראת שעה" לשנת מס 1985. בני זוג מגישים דו"ח משותף אחד, הכולל הכנסות כל אחד מהם. הגשת דו"ח משותף אינה מונעת עריכת חישוב מס נפרד לזוג הזכאי לכך (במקרים שבהם הכנסת בני הזוג היא ממקורות שאינם תלויים זה בזה). אישה נשואה רשאית אם רצונה בכך להגיש דו"ח נפרד מבעלה, אך במקרה כזה יצטרך בעלה לצרף לדו"ח שלו הצהרה שלפיה אשתו מגישה אמנם דו"ח בנפרד.

הכרחי לצרף אישורים על תשלומים לקופות גמל ולביטוח חיים. אם תשלומים אלה מפורטים בטופס 106, אין צורך באישור נפרד. הוצאות רפואיות, ביטוח ריפוי שיניים ותרומות צריך להוכיח על פי מסמכים מקוריים.

עצמאים זכאים לניכוי של 75% מתשלומיהם לביטוח הלאומי. את התשלום יש להוכיח על פי אישור מיוחד של המוסד לביטוח לאומי. המוסד ישלח אישורים כאלה לכל העצמאים ביוני 1986, יחד עם פנקסי המקדמות, ואין צורך לפנות למוסד לשם קבלת האישור.

בטופסי הדו"חות השנתיים מוקצה השנה מקום לחישוב המס המגיע לתשלום או להחזר לנישום. עצמאים ובעלי השליטה בחברות צריכים להביא בחשבון גם את חיובם במס יסף, שהיה בתוקף מ–1.7.85 ועד 31.3.86.

הגשת טופסי הדו"חות לשנת המס 1985 החלה באיחור רב בימים אלה. הנישומים בעלי תקופת שומה מיוחדת לא יוכלו להגיש את הדין וחשבון במועד המתחייב לפי החוק, כלומר בתוך חמישה חודשים מסיום שנת המס שלהם. לכן אישרה הנציבות ארכה כללית להגשת דו"חות מסוג זה — עד למועד שנועד להגשת דו"חות לשנת המס הרגילה. לפיכך, גם נישומים שסיימו את השנה שלהם ב–30 ביוני, ב–30 בספטמבר (בעיקר הקלאים) או ב–31 בדצמבר 1985 רשאים להגיש את הדו"ח שלהם עד 31 ביולי 1986, אם אינם מנהלים ספרים בשיטת החשבונאות הכפולה, או עד 31 באוגוסט 1986 אם ספריהם מתנהלים בשיטה זו (בעיקר חברות, שותפויות ואגודות שיתופיות).

שוק הסחורות

מחירי הקפה נפלו בחודש האחרון ב–350 ליש"ט

אך משרד התעשייה מתכוון לאשר ל"עלית" התייקרות של 10%

מחירי הקפה ממשיכים ליפול וירידה חדה נרשמה בהם בשבוע האחרון, למרות השמועות על היבול הקטן במיוחד הצפוי השנה בגלל הבצורת בברזיל אשתקד.

מחיר הקפה נפל בחודש האחרון ב–350 ליש"ט ורמת המחירים של סחורה זו ירדה ב–1100 ליש"ט, בהשוואה לרמת השיא שנקבעה לפני שמונה חודשים, כאשר השמועות בדבר עתיד יבולה של ברזיל היו בשיאן.

בלונדון אין מתעלמים מהשמועות בדבר מחסור צפוי בקפה בקיץ הקרוב, אבל נראה כי מרבית הסוחרים סבורים שרמת המחירים הנוכחית של הקפה גבוהה מדי. משום כך לא היו רכישות בחודש האחרון, ואי נכונות זו לקלוט היצעים היא שהביאה לירידת מחירי הקפה.

בברזיל מופצות עדיין שמועות בדבר היקף הנזק שנגרם ליבול הקפה שייקטף השנה, אבל בלונדון ציינו, כי למרות גל שמועות אלה, סביר להניח כי ברזיל תלך בעקבות קולומביה ותוריד את מחיר המינימום ליצוא של הקפה, כדי להתאים לרמת המחירים בשוק.

מחיר הסוכר מוסיף לרדת אף הוא, אם כי בשיעור מתון בהרבה מאשר בשבועות הקודמים, ורמת המחירים כיום דומה לרמת המחירים לפני תהליך עליית המחירים האחרונה, שהקפיצה מחיר טונה סוכר לקירוב ל–225 דולר.

שוק המתכות הבסיסיות אופיין בשבוע האחרון בעליות מחירים, ככל הנראה על רקע היחלשות הליש"ט ביחס לדולר, ובמגמה של קניות בכמה ענפים. כך עלה בשיעור חד מחיר העופרת, וגם האבץ עלה לרמת השיא של שנת 86'.

מאידך, מחיר הכותנה ירד לרמת השפל הנמוכה ביותר השנה, כחלק מהמשבר העולמי המתבטא בעודפי היצעים גדולים של כותנה בעולם.

	מחיר סגירה	שינוי שבועי	1986 גבוה	1986 נמוך
אלומיניום (ליש"ט לטונה)	788	+33	788	656
נחושת (ליש"ט לטונה)	949.5	+18	1028.5	917.5
בדיל (ליש"ט לטונה,חמשי)	3720	+170	5900	3500
עופרת (ליש"ט לטונה)	264.75	+16.75	272	233.5
אבץ (ליש"ט לטונה)	510	+28	510	409
זהב (דולר לאונקיה)	343.50	+1.25	362	327.5
כסף (פני לאונקיה)	351.10	+15.95	452.10	327.70
קקאו (ליש"ט לטונה,עתידי)	1517.5	+7	1804.5	1264.5
סוכר גולמי (דולר לטונה)	170	−3.5	222.5	116
קפה (ליש"ט לטונה,עתידי)	1904	−124	3007.5	1904
גומי (פני לק"ג)	59	+1	64.25	54
גרעיני סויה (דולר לטונה)	156	-	229.8	148
כותנה (סנט לליברה)	43.95	−0.65	55.25	43.95

"גל תעשיות" תקצה ל"קופסאות פח" 10% ממניותיה תמורת אחד מקווי הייצור

מאת יהודה שרוני

גל תעשיות ווייספילד מתכוונת להגיש לבורסה בימים הקרובים בקשה להקצאת מניות פרטית לקופסאות פח. שיעור ההקצאה יהיה ככל הנראה 10 אחוזים, אך השיעור הסופי ייקבע בסמוך למועד ההגשה לבורסה.

בתמורה להקצאת המניות, תקבל גל תעשיות מכונות של אחד מקווי הייצור בקופסאות פח, המשמש לעטיפת אריזות. קופסאות פח מצידה מתכוונת להדק את שיתוף הפעולה העסקי עם גל תעשיות. לא מן הנמנע כי קופסאות פח תעביר חלק מפעילויות הייצור המתבצעות כיום במפעלה לחברת גל תעשיות.

חברת גל תעשיות עוסקת בייצור אריזות בתחום הפלסטיק, והיא נשלטת על ידי משפחת ווייספילד, המחזיקה ב–63 אחוז מהמניות. חברת דלק השקעות מחזיקה 11 אחוז ממניות החברה, ויש לה אופציה לרכוש ממשפחת ווייספילד חלק מהמניות, ולהגדיל את שיעור החזקותיה ל–37 אחוז, וכך להשוותו לזה של משפחת ווייספילד.

גל תעשיות תפרסם בימים הקרובים את התוצאות העסקיות שלה לשנת 1985.

ההקפאה לא תיגמר לפני נובמבר

מאת עדנה ארידור

ועדת הכספים של הכנסת תדון מחר (יום ג') בבקשת משרדי האוצר והתעשייה והמסחר להאריך את תוקף חוק הקפאת המחירים במשק עד לסוף השנה. תוקף הוראת השעה להקפאת המחירים במשק עומד לפוג בסוף החודש.

נציגי המשרדים יבהירו לחברי הוועדה כי טרם הסתיים תהליך הוצאת המוצרים והשירותים מפיקוח מחירים, תהליך שהוחל בו בתחילת חודש ינואר 1986. עד כה הוצאו מפיקוח רק 50% מהמוצרים הנכללים בסל מדד המחירים לצרכן.

יו"ר ועדת המשנה למיסוי עצמאים בוועדת הכספים, הח"כ אריאל וינשטיין, עומד לדרוש להחזיר לפיקוח את שכר הדירה בבתי עסק, זאת בעקבות תלונות שהגיעו אליו מעצמאים על העלאה מופרזת של שכר דירה.

העורך: נחמיה שטרסלר

איתן רף לא ינהל את קונצרן מאייר; ימשיך כנראה כיו"ר דירקטוריון פז

מאת יהודה שרוני

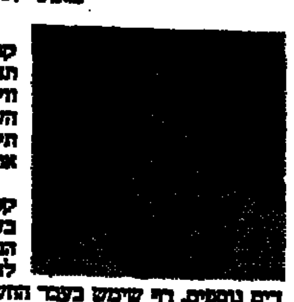

איתן רף לא יעבור לנהל את קונצרן האחים מאייר כפי שתוכנן תחילה. רף אמור היה לשמש מנכ"ל ולסמנכ"ל השקעות ומנכ"ל מאייר השקעות. לצורך העניין אף שהה תקופת־צינון בחברה על מנת ללמוד את התפקיד.

עד כה כיהן איתן רף כיו"ר דירקטוריון פז. אך מינוי זה אמור לפוג בעוד כשבועיים. רף יתבקש ככל הנראה על ידי שר האוצר משה נסים להמשיך בתפקידו, הגם שיש מועמדים נוספים. רף שימש בעבר החשב הכללי באוצר, והוא מצוי היטב ברזי משק הדלק.

אחד הנושאים הרגישים שעליהם יצטרך רף לתת את דעתו, הוא העיכוב במכירת פז לגורמים פרטיים. נושא זה תקוע, מכיוון שטרם נחתם הסכם מכבה חדש בין חברות הדלק למשרד האנרגיה, שנתיים וחצי לאחר פקיעתו של ההסכם הקודם.

ש.ת. השקעות בע"מ
חברה לתיווך כספים
מציעה בתנאים נוחים הלוואות שקליות ודולריות לטווחים קצרים וארוכים תמורת ערבויות בנקאיות או של חברות ציבוריות גדולות
משרד טל: 03-264654, 03-263307
אחה"צ טל: 03-441532

American Venture Capital Management Group
Seeks Experienced Venture Capitalist
For Management of Israeli
Venture Fund Operations
Interested Parties Contact:
Joseph B. Gellman
26 King George Street
Jerusalem, Israel
Telephone: (02) 243838, 241858

מגרש ברמת־גן לבנית 65 חדרים למכירה במזומן
ת.ד. 484 רמת־גן עבור "מגרש"

ויטלגו
מפעלי טקסטיל בע"מ
הודעה לבעלי המניות
ניתנה בזה הודעה כי
האסיפה הכללית
של בעלי המניות של החברה
תתכנס ביום 15 ביוני 1986 במשרדי החברה בשעה 10:00

על סדר היום:
1. אישור הדו"חות הכספיים ודו"ח מועצת המנהלים לשנת 1985.
2. מינוי מנהלים.
3. מינוי רואה החשבון וקביעת שכרו.
4. הברות דבים בעיים כדבעיתד סומו.
5. שונות.

יהודה קינג, רו"ח
מזכיר החברה
תל־אביב, 1 ביוני 1986

בעלי המניות של החברה, רשאים להשתתף ולהצביע באסיפה בעצמם או ע"י בא כוח ... אם החברה היא ... בא כוח הפורשה לכך כהלכה.
בהתאם לתקנות 63–80 לתקנות ההתאגדות של החברה, כתב מינוי של בא כח ... יופקד במשרד החברה לא פחות מ–24 שעות לפני האסיפה ...

האגודה לידידות ולשכת־המסחר ישראל־יפן
イスラエル日本親善商工協会
בשתוף עם
משרד התעשייה והמסחר
מארגנים יום עיון בנושא:
"אפיקים חדשים בסחר עם יפן"
ביום ה', 5.6.86 בשעה 8.30 בבקר
במלון "פלאזה" תל־אביב.
בהשתתפות
מר אריאל שרון, שר המסחר והתעשיה
מרצים:
מר אהוד גרא — מנכ"ל משרד כלכלה
פרופ' בלומנטל — אוניברסיטת בן־גוריון
מר ש. איכנשי — שגרירות יפן
מר ארתור לאו — סייטקס
מר י. עצמוני — משרד התמ"ת
מר י. הרפז — ישקר
מר ר. אלימלך — נספח כלכלי
מר א. וסרמן — קולסו
מר א. לביא — כור
מר מ. סיון — אופטרוטק
מר בצלאל בליי — בנק הפועלים
פרטים ואשור השתתפות טל' 03-218499, 03-637706

מאגרי טכנולוגיה בע"מ
הודעה
למחזיקי כתבי אופציה (סדרה 1)
אשר הונפקו על פי תשקיף החברה מיום 16.2.1983
כתבי האופציה ניתנים למימוש עד ליום 2 ביולי 1986.
כל כתב אופציה ניתן למימוש למניה רגילה אחת, רשומה ע"ש, בת 0.001 ש"ח ע.נ. תמורת תשלום במזומן של מחיר מימוש בסך 0.0011 ש"ח לכל כתב אופציה.
כתב אופציה אשר לא ימומש עד ליום 2.7.86 יהיה בטל, לא יקנה למחזיק בו כל זכות כלפי החברה והתמורה ששולמה בעדו לא תוחזר.
כ"ד באייר תשמ"ו
2 ביוני 1986
מאגרי טכנולוגיה בע"מ

שערי מטבע חוץ

1.6.86

המטבע	בנק לאומי מזומנים קניה	בנק לאומי מזומנים מכירה	בנק לאומי העברות והמחאות קניה	בנק לאומי העברות והמחאות מכירה	בנק הפועלים מזומנים קניה	בנק הפועלים מזומנים מכירה	בנק הפועלים העברות והמחאות קניה	בנק הפועלים העברות והמחאות מכירה	בנק דיסקונט מזומנים קניה	בנק דיסקונט מזומנים מכירה	בנק דיסקונט העברות והמחאות קניה	בנק דיסקונט העברות והמחאות מכירה	שער יציג	השינוי היומי
1 דולר	1.45	1.52	1.4778	1.4962	1.45	1.52	1.4793	1.4977	1.45	1.52	1.4788	1.4974	1.4862	−0.0031
1 ליש"ט	2.14	2.25	2.1901	2.2174	2.15	2.25	2.1901	2.2174	2.15	2.25	2.1908	2.2183	2.2048	−0.0082
1 מארק גרמני	0.63	0.66	0.6395	0.6474	0.63	0.66	0.6404	0.6484	0.62	0.66	0.6390	0.6470	0.6425	−0.0002
1 פרנק צרפתי	0.19	0.21	0.2007	0.2032	0.19	0.21	0.2007	0.2032	0.19	0.21	0.2009	0.2034	0.2018	−0.0027
1 גולדן הולנדי	0.56	0.58	0.5686	0.5757	0.55	0.58	0.5679	0.5749	0.55	0.58	0.5684	0.5755	0.5716	−0.0077
1 פרנק שוויצרי	0.76	0.79	0.7725	0.7821	0.76	0.80	0.7733	0.7829	0.75	0.79	0.7722	0.7819	0.7754	−0.0111
1 כתר שוודי	0.20	0.21	0.2013	0.2038	0.20	0.21	0.2016	0.2042	0.19	0.21	0.2013	0.2039	0.2023	−0.0004
1 כתר נורבגי	0.19	0.20	0.1897	0.1921	0.19	0.20	0.1898	0.1921	0.18	0.20	0.1898	0.1921	0.1908	−0.0021
1 כתר דני	0.17	0.18	0.1732	0.1754	0.17	0.18	0.1730	0.1752	0.17	0.18	0.1728	0.1750	0.1739	−0.0022
1 מרק פיני	0.27	0.29	0.2786	0.2820	0.27	0.29	0.2783	0.2818	0.27	0.29	0.2782	0.2817	0.2798	−0.0034
1 דולר קנדי	1.05	1.10	1.0709	1.0842	1.05	1.10	1.0714	1.0848	1.05	1.10	1.0709	1.0844	1.0779	−0.0060
1 דולר אוסטרלי	0.98	1.08	1.0581	1.0713	1.02	1.10	1.0597	1.0729	1.05	1.10	1.0585	1.0718	1.0658	−0.0076
1 ראנד דרא"פ	0.46	0.51	0.6281	0.6359	0.38	0.64	0.6287	0.6365	0.39	0.55	0.6318	0.6398	0.6340	−0.0071
10 פרנק בלגיים	—	—	0.3131	0.3170	—	—	0.3128	0.3167	—	—	0.3130	0.3169	0.3148	−0.0042
10 שילינג אוסטריים	0.89	0.94	0.9111	0.9224	0.89	0.94	0.9107	0.9220	0.89	0.94	0.9100	0.9214	0.9146	−0.0138
1000 לירות איטלקיות	0.91	0.96	0.9330	0.9446	0.91	0.97	0.9321	0.9437	0.91	0.97	0.9331	0.9448	0.9329	−0.0122
100 יינים יפאניים	0.84	0.87	0.8530	0.8636	0.84	0.88	0.8514	0.8620	0.83	0.87	0.8518	0.8625	0.8561	−0.0214

"צהריים טובים" בקומקום.
קומקום KUMKUM
שד' רוקח 42
טל. 5464204
Diners Club International
תענוג לשלם ב"דיינרס"

מבצע לתושבי ת"א, גוש דן והשרון!
ב-35 ש"ח פרסם עד שתמכור!
והמודעה שלך מגיעה גם לקוראי "ידיעות" גם לקוראי "מעריב" גם לקוראי "הארץ" גם לקוראי "חדשות"
לוח העיר
מתפרסם גם ב: הלוח הארצי ...

...לאכול
מדור מסעדות, בתי אכל ופונדקים מדי יום שלישי ושישי

בעניין: פקודת החברות (נוסח חדש) תשמ"ג — 1983

ובעניין: בקשת פירוק של החברה ספירדרור (1980) בע"מ

נמסרת בזה הודעה שבקשה לפירוק החברה הנזכרת לעיל ע"י ביהמ"ש המחוזי בתל־אביב יפו הוגשה ביום 17.4.86 לביהמ"ש הנזכר לעיל ע"י ולדמן אודה ואח', וכי ניתנה הוראה שבקשת פירוק זו תבורר בפני ביהמ"ש היושב לדין בת"א 1085/86 ביום 14.7.86 בשעה 08.30; וכל נושה או משתתף של החברה הזאת הרוצה לתמוך במתן צו בעניין הבקשה או להתנגד לכך, יכול להופיע לשם כך בשעת הבירור, אם בעצמו או באמצעות עורך הדין שלו; העתק מן הבקשה הזאת יינתן לכל נושה או משתתף של החברה הזאת הדורש זאת מן החתום מטה, בשלמו את התשלום הקבוע בעד ההעתק.

החתום: קלריסה הויזמן־זיסבסקי, עו"ד, רח' חברים 10 תל־אביב ב"כ המבקשים

הערה: — כל הרוצה להופיע בשעת בירור בקשת הפירוק חייב למסור, או לשלוח ע"י הדואר, לאיש החתום לעיל הודעה על רצונו זה. בהודעה יפורשו השם והכתובת של האיש או, אם זוהי פירמה, השם והכתובת של הפירמה, והיא צריכה להיות חתומה למסרה או — אם היא נשלחת ע"י הדואר — צריך לשלוחה באופן שתספיק להגיע אל החתום לעיל לא יאוחר משעה אחת אחרי הצהריים של יום 10.7.86.

שערי המניות 1.6.86

בנקים שאינם נכללים בהסדר ההצמדה

שם המניה	השער אתמול		המחזור ש"ח לכ	השינוי בנקודות	השינוי ב%	הצע/ביקוש ש"ח לכ
אוה.ה. ש	17500					
הספנות 0.1	1105		33	-700	-3.9	-33
הספנות א 0.5	685		3320	+10	+0.9	+2310
הספנות אופ 2	600	תב	2149	-54	-7.5	-3920
כללי לא בהסדר	27500		2457	-20	-2.4	-3506
בנק צפאבר 1.0			96	+100	+0.4	+17
בנק צפאבר 5.0			—	הפסקת	מסחר	—
בנק צפאבר אופ			—	הפסקת	מסחר	—
בנק בינלאומי 05	3588		—	הפסקת	מסחר	—
פ.י.בי. 0.5	4090		2827			+635
			3376			+1037

בנקים הנכללים בהסדר ההצמדה

שם המניה	השער אתמול		המחזור ש"ח לכ	השינוי בנקודות	השינוי ב%	הצע/ביקוש ש"ח לכ
אידיבי רג 100.0	82220		747			+167
אידיבי ב 100.0	82251		21	+50	+0.1	+58
אידיבי בב א	510000					-1
אגוד 0.1	62000		93	+700	+1.1	+327
דיסקונט ב	105530		20			+81
דיסקונט א	105900		178	+530	+0.5	+421
דיסקונט שה 3	13400		240			-240
המזרחי ש	34100		410	+120	+0.4	+784
המזרחי ב	34120		58	+120	+0.4	+192
המזרחי שה 9	15490		19			-19
הפועלים מבב	115000		4.5	-3000	-2.5	-5
הפועלים ש	56000		818	+450	+0.8	+1409
הפועלים ב	56820		58	+110	+0.2	+405
כללי א 1.0	144050		25	+1000	+0.7	+126
כללי אופ 9	139500		1			+9
כללי שה 5	100430		4			+37
כללי שה 7	6930		34	-20	-0.3	-45
בל"ל 0.1	35620		1168	+240	+0.7	+1855
בל"ל שה 9			—	הפסקת	מסחר	—
בל"ל שה 11	13480		678	-90	-0.7	-790
מימון הסחר 1.0	47600		7	+100	+0.2	+95
מימון הסחר 5.0	24700	קב				

בנקים למשכנתאות

שם המניה	השער אתמול		המחזור ש"ח לכ	השינוי בנקודות	השינוי ב%	הצע/ביקוש ש"ח לכ
אדנים 0.1	13600		58			+14
לאומימשכ' ש	5000		489	-75	-1.5	-519
לאומימשכ' ב	5000		206	-150	-2.9	-195
כרמל ש	4668		519	+223	+5	+644
כרמל שה 1	2950		100	+10	+0.3	+50
בנין ב' 5.0	8075		159	-425	-5	-21.6
פת משכ ש	1340		1394	-42	-3	-1196
משכן ב ש	2594		813	+25	+1	+231
עצמאות 0.1	7640	תב	475	-520	-6.4	-566
טפחות מבכ ש	14500		15			+51
טפחות רג ש	14500		125	-180	-1.2	-29
טפחות שה 1	7650		9			-9
טפחות שה 2	3810		188	-1		-36
יעסור 1.0	1799		394	-240	-11.8	-845
יעסור 5.0	727	תב	520	-81	-10	-2628
מירב 1.0	4730		616	-50	-1.1	-745

מוסדות מימון

שם המניה	השער אתמול		המחזור ש"ח לכ	השינוי בנקודות	השינוי ב%	הצע/ביקוש ש"ח לכ
שלמון אש	377		6540	-3	-0.8	-6464
החקלאות מבכ א	60000	תב	25	-6000	-9.1	-60.5
החקלאות מבכ ג	163000	לג				
לאומי תעש' א ש	3258		98	+8	+0.2	+7
פתוח תעש' מבב	61050	לג				
פת תעש' בב ג	384000	לג				
פת תעש' בב גג	232402	לג				
פת תעש' בב גגג	233000	לג				-1
פת תעש' בב ר	233550	לג				
פת תעש' בב רר	64063	לג				
מרכז קבלנים 5.0	571		2248			+1020
תיירות בב	180000	לג				
כלל ליסינג 0.1א	8740		118			+51
כלל ליסינג 0.5ב	7000		107	+180	+2.6	+295
כלל ליסינג אופ1	10600		88	-399	-5.6	-150

ביטוח

שם המניה	השער אתמול		המחזור ש"ח לכ	השינוי בנקודות	השינוי ב%	הצע/ביקוש ש"ח לכ
אדום 0.1	999		1115			+70
אדום א 0.5	470		2014	-5	-1.1	-1248
בטוח משנה 0.1			—	הפסקת	מסחר	—
בטוח משנה 0.5			—	הפסקת	מסחר	—
הדר 1.0	400		8635			-1022
הדר 5.0	218		10624	-2	-0.9	-3238
הסנה ש	536		16060	-9	-1.7	-10301
הפניקס 0.1	1530		801	-70	-4.4	-618
הפניקס 0.5	869		804			-618
המגדל-הראל 1.0	7400		105			-29
המגדל-הראל 5.0	3570	תב	940	+260	+7.9	+846
ירדניה 0.1			—	הפסקת	מסחר	—
ירדניה 0.5			—	הפסקת	מסחר	—
מנורה 1.0	8001	תב	58	+477	+6.3	+129
מנורה 5.0	3445	תב	159	-240	-6.5	-559
סהר 1.0	4400		373			+57
סקורטס 0.1	2570	תב	1017	-150	-5.5	-1195
צור ש	2250		1298	+52	+2.4	+2224
ציון השקעות 1.0	16037		42			
ציון השקעות 5.0	4200		6			-18

מסחר

שם המניה	השער אתמול		המחזור ש"ח לכ	השינוי בנקודות	השינוי ב%	הצע/ביקוש ש"ח לכ
אנטר גאבא 1 ש	4530		177	-200	-4.2	-207
אנטר גאבא 5 ש	1370		392			
אנטר גאב אופ 1	899		844			
כמדי עזרא 1.0	4660		97	+60	+1.3	+52
כמדי עזרא אופ 1	4149		80	-1		-71
מתח 1.0			—	הפסקת	מסחר	—
מתח 5.0			—	הפסקת	מסחר	—
כלל סחר	965		5394			+1008
קיסטל 1.0	6099		113	+216	+3.7	+357
רפק 0.1	32000	תב	5	-3000	-8.6	-5
רפק 0.5	11134		14	-1		-11
שופרסל א 2.0	5403		966	+15	+0.3	+1046
שופרסל ב 10.0	3440		2736	-20	-0.6	-971

שירותים

שם המניה	השער אתמול		המחזור ש"ח לכ	השינוי בנקודות	השינוי ב%	הצע/ביקוש ש"ח לכ
ולק ג ש	5820		2497			+2196
הראל 1.0	2625	קב		+125	+5	+1168
הראל 5.0	1330		75	+25	+1.9	+241
סמנות הספקה 0.1	16660		90	+500	+3.1	+58
סמנות הספקה 0.5	5480		918			-463
קידר 0.1	2887	בז	588	+137	+5	+915
קידר 1.0	446	תב	10777	+40	+9.9	+21962
חברת החשמל 0.1			—	הפסקת	מסחר	—
מגד ערבה 0.1	5800		199			+7
מגד ערבה 0.5	1830	תב	965	-110	-5.7	-806
קונסורטיום 0.1	1746	תב	724	-95	-5.2	-577
קונסורטיום 0.5	1025	תב	615	-60	-5.5	-799

מלונות ושירותי תיירות

שם המניה	השער אתמול		המחזור ש"ח לכ	השינוי בנקודות	השינוי ב%	הצע/ביקוש ש"ח לכ
קופל 1.0			—	הפסקת	מסחר	—
קופל אופ 1			—	הפסקת	מסחר	—
גלי זהר 1.0	9261		40.9	+441	+5	+245
גלי זהר 5.0	4003	קב		+191	+5	+1200
מלונות דן 1.0	4114		433	+175	+4.4	+579
מלונות דן 5.0	2700		60			-40
חוף האלמוג 1.0	4820		176	-130	-2.6	-149
כנס פר 1 ש	2807	קב		+134	+5	+932.5
מלונות הירדן			—	הפסקת	מסחר	—
מלונות ירושלים 1			—	הפסקת	מסחר	—

מחשבים ושירותי מחשבים

שם המניה	השער אתמול		המחזור ש"ח לכ	השינוי בנקודות	השינוי ב%	הצע/ביקוש ש"ח לכ
דטה פיקון 1.0	3699		225	-150	-3.7	-606
תיל.ג. 1.0	11850		37	+350	+3	+16
יעגא 1.0	3890		107	+15	+0.4	+45
יעגא אופ א	3452		44			
כלל מחשבים 1.0	7210		32			
מ.ל.ה. 1.0	9600		83	+300	+3.2	+134
מ.ל.ה. 5.0	4600		204			+95
משב מחשבים 1.0	2898	תב	51	+198	+7.3	+69
ניקה מחשבים 1	7290	תב	322	-810	-10	-1081
ניקה מחש' 5	5585	כב		-294	-5	-1275
תים מחשבים 1.0	1860		805	+60	+3.3	+725
תים מחש' אופ	17800					+1

נדל"ן, בינוי ופיתוח

שם המניה	השער אתמול		המחזור ש"ח לכ	השינוי בנקודות	השינוי ב%	הצע/ביקוש ש"ח לכ
אבוים בינוי 1ש	440	תב	2985	+40	+10	+3753
אבוים בינוי 5ש	312	קב		+15	+5.1	+7733
אזורן 1.0	712	בז	1070	-38	-5.1	-608
אזורן 5.0	355		1686	-18	-4.8	-586
אזורים 1.0	635		11980	-10	-1.6	-7655
אילון 1.0	365		3109	-6	-1.6	-2264
אילון אופ 1	1280	תב	198	-110	-7.9	-298
אל-רוב 1.0	3620		764			-484
אל-רוב 5.0	3629		424			-214
אמבנים 1.0	2050		393			+113
אמבנים אופ 1	1800					-2
אפריקה 0.1	33450		74			+10
אפריקה 1.0	24340		130	-60	-0.3	-41
אדים	2497	תב	150	+227	+10	+192
אילדן 0.1	2336		571	-124	-5	-1399
אילדן 0.5	1270		619	-60	-4.5	-1347
בן-יקר גת 1.0	3699		245	+109	+3	+674
בנטביץ 1.0	4599		749	-1		-687
בנטביץ 5.0	2869		900	-1		-1585
הנקר 1.0	4520	תב	372	-320	-6.6	-696
			1652			
רזוקר 1.0	460		1282	+15	+4.4	+716
רזוקר 5.0	360		362	-8	-3	-362
רזוקר אופ 1	262		95	+250	+3.5	+56
ודקר 0.1	7400		253			-7
ודקר 0.5	4514		—	הפסקת	מסחר	—
תלב 0.1						
תלב 0.5			—	הפסקת	מסחר	—
נכסים ובנין	2695		2689	+25	+0.9	+1429
גבים 0.1	4360		212	-40	-0.9	-56
גבים 0.5	2560		466	+20	+0.8	+861
הכשרת הישוב ש	31000		80			+154
ישפרו 0.1	2585		615	-150	-4.8	-1458
ישראלום 1.0	1440		637	-60	-4	-585
ישרס 10.0	15260		200			-16
כתן פתוח 1.0	7950		84	+25	+0.5	+24
כלל נדל 1	341		12727			+12343
לומיר 1.0	4907		53	+254	+5	+28
לומיר 5.0	1800		918			-601
מ.ת.ג. 1.0	3099		518	-101	-3.2	-655
מגורי בניה 1.0	570	כב		-30	-5	-7822
מגורי בניה אופ	408	תב	4464	-55	-11.9	-6812
מדול בנין			—	הפסקת	מסחר	—
מישאל 5.0	285	כו	4366	-15	-5	-6829
מטרב 5.0	640	תב	2421	-45	-6.5	-3159
מר"ל 1.0	510	תב	1046	-50	-8.9	-3187
לידנטקין 1.0	466		675			
לידנטקין 5.0	123		25682	-3	-2.4	-34687
ליפשיץ 1.0	1350		1177			-814
ליפשיץ 5.0	635		1702			
נאות אביב 0.5	30450		74	+1450	+5	+73
נכסי אורים	736		10078	+35	+5	+11825
סהר השקעות 1.0	11350		7			-14
סהר השקעות 5.0	8000		94			+166
סולל בונה מבב א			—	הפסקת	מסחר	—
סוף 1.0	4275	כב		-225	-5	-231
סוף 5.0	2750		75	+86	+3.2	+181
עמר וסולע כד 1 ש	741	כב		-39	-5	-1065
קיסריה 0.1	1730	תב	879	-170	-9	-1509
קיסריה 0.5	830	תב	1901	-92	-10	-4260
רומבין 1.0	3325	כב		-170	-5	-651
רומבין 5.0	1895	תב	558	-210	-10	-821
רסקו מסל	6460		612			+175
רסקו רג	6460	כב		-340	-5	-522

חקלאות

שם המניה	השער אתמול		המחזור ש"ח לכ	השינוי בנקודות	השינוי ב%	הצע/ביקוש ש"ח לכ
מטעי הדר 0.1	2755		155			+58
מטעי הדר 0.5	1575		577	+15	+1	+625
מהדרין 0.1	6950		977			
נכסי הדרים 1.0	1080		3570			+3087
פרי אור 0.5	2730		277			
צבירד 5.0	15700		731	+308	+2	+394

פק"מ נייד — השקעה כדאית לטווח קצר בריבית משתנה — בנק לאומי

מזון וטבק

שם המניה	השער אתמול		המחזור ש"ח לכ	השינוי בנקודות	השינוי ב%	הצע/ביקוש ש"ח לכ
אסם	1451		112	-47	-4.4	-248
בלומרוסט 1.0	2200		710	-36	-1.6	-472
בלומרוסט 5.0	1150		1575	-47	-3.9	-681
בלומרוסט אופ 1	1227		550	+60	+5.1	+1665
דובק בב ש	4000		805			+551
דובק בב ב	3960		796			-435
בלבל 1.0	1287		1260			
בלבל 5.0	755		1257			
פרי-הר 1.0	2201		591	+1	+0.1	+118
פרי-הר 5.0	1660	תב	505	-95	-5.4	-374
טמפו בירה 1.0	14100		14	-700	-4.7	-67
טמפו בירה 5.0	9250		96	-68	-0.7	-176
יבוד 1.0	1895		878			-311
יבוד א 5.0	1066		1275			+175
מן 1.0	10460		34			+24
מן 5.0	5530		45	-70	-1.3	-18
סוגרוס 1.0	8280		308	+80	+1	+412
עלית	14500		155	-150	-1	-111
עסיס ב 0.5	43850		60	-350	-0.8	-52
אנגל שקל 1	2100		224			-40
שמן מבב א	7700		517.5	+200	+2.7	+538.2

טכסטיל והלבשה

שם המניה	השער אתמול		המחזור ש"ח לכ	השינוי בנקודות	השינוי ב%	הצע/ביקוש ש"ח לכ
ארגמן סר 1 ש	820		1869	-15	-1.8	-2406
אופים 1.0	1820	תב	461	+100	+5.8	+511
אתמת ברוך 1.0	2550		235	+50	+2	+274
אתמת ברוך 5.0	1660		195	+65	+4.1	+61
ארגמן 1.0			—	הפסקת	מסחר	—
ארגמן אופ 1			—	הפסקת	מסחר	—
ארגמן רג ש	11630		191	-100	-0.9	-152
דלתא-גליל 1.0	4840		324			-314
דלתא-גליל א 5.0	3480		547	-10	-0.3	-847
מכוות מסחר 1	1650		187	+50	+1.9	+167
מכוות גאטר 5	780	תב	1644	+40	+5.4	+634
מכוות גאר אופ	535		120	-6	-1.1	-207
ויטלגו 1.0			—	הפסקת	מסחר	—
ויטלגו 5.0			—	הפסקת	מסחר	—
חדרון 1.0	5250		560	+150	+2.8	+273
דיקות 1.0	7964		55	+379	+5	+46
דיקות 5.0	6725		255	-10	-0.2	-231
טיב-טב 1.0			—	הפסקת	מסחר	—
טיב-טב אופ 1			—	הפסקת	מסחר	—
לודזיה 0.1	1900		245	+20	+1.1	+13.8
לודזיה 0.4	860		953			-459
ליבת 1.0	1155		3422	-50	-4.2	-4436
מיס גליק	720	תב	835	-75	-9.4	-616
מקס 0.1	27810		66	+1265	+4.9	+103
מקס 0.5	11500		202	-50	-0.4	-156
עים 1.0	12750		147	-250	-1.9	-54
עים 5.0	6421		796	-180	-2.7	-695
עמק פריגה 1 ש'	2218		2091	-50	-2.2	-2639
פולגת א 0.1	9640		506			-61
פולגת ב 0.4	6400		1067	-100	-1.5	-1125
פולגת א 0.5	7800		97			+31
פרנד	1886	תב	454	-210	-10	-634
שלזינה 1.0	14840		70	+140	+1	+135
תעש הנחזן 1.0	3885		223	-100	-2.5	-884

מתכת ומוצריה

שם המניה	השער אתמול		המחזור ש"ח לכ	השינוי בנקודות	השינוי ב%	הצע/ביקוש ש"ח לכ
אקסטרן 5.0	1999	כו	291	-66	-3.2	-67
אורדן 0.1	11100		454			+116
אורדן 0.5	9290		45	-10	-0.1	-25
כבלים ש	13100		48	-200	-1.5	-55
תוכף 1.0	12050		57	-150	-1.2	-58
תוכף 5.0	7250		98	-50	-0.7	-85
קופסאות פח 1.0	1250		8629			+4204
קופסאות פח 5.0	895		2339			+1501
מודן 1.0	840		587	+11	+1.3	+25
מודן אופ א	580	תב	275	-50	-7.9	-851
מתכת מרום 1.0	2620		1530	+20	+0.8	+1057
כבלי ציון 1.0	2296		1115	+1		+628
כבלי ציון 5.0	881		2165			-1985
כבלי ציון אופ	708		900			-135
קרמי 1.0	927		1012	+17	+1.9	+1306
קרמי 5.0	495		2763			-8257
נחושת 0.1	17100		24	-150	-4.1	-18
נחושת 0.5	6426	תב	182	-714	-10	-232
עיד 3.0	1729		259	-70	-3.9	-378
ספר פלדה 1.0	7128		126	-80	-1.1	-97
קינג 1.0	1200		667			-76
קינג 5.0	720		1535			-481
קליל 1.0	3820		382			-94
קליל 5.0	1962	תב	855	-218	-10	-1565
שלות 5.0	2182		176	+32	+1.5	+346
תעשיות לכיש 1.0	1400	תב	1673	-150	-9.7	-673
תעשיות לכיש 5.0	700		3955			+664

חשמל, אלקטרוניקה ואופטיקה

שם המניה	השער אתמול		המחזור ש"ח לכ	השינוי בנקודות	השינוי ב%	הצע/ביקוש ש"ח לכ
אלביט 3.0	437000		22			-7
אלקו 0.1	8503	כו	90	-447	-5	-119
אלקו 0.25 ש	3545	תב	230	-290	-7.6	-561
אלקו 0.25 מ	3860		406	+120	+3.2	+417
אלקטרה 0.1	14421		31			
אלקטרה א 0.5	6700		179			+166
אלרון 3.0	384500		7			-4
אורית 1.0	30200		99	-100	-0.3	-65
כלל תעש אלק'	2350	תב	4064	-250	-9.6	-4607
מקסטרוניקס 1.0	2570		3460	+56	+2.2	+3729
מקסטרוניקס 5.0	1718		4278	+38	+2.3	+9173
מינכנגר 1.0	2190		583	-10	-0.5	-363
מינכנגר 5.0	1220		1410	+30	+2.5	+1476
ציקלון 1.0	2926		415	+87	+3.1	+1002
ציקלון 5.0	1431		533			-269
קוגוטק אילד 1	4950		160			-68
קוגוטק אילד 5	3278	תב	128	+170	+5.5	+462
ת.א.ת. 1.0	3950		390	+50	+1.3	+374
ת.א.ת. 5.0	1700		1244	-15	-0.9	-625
ת.א.ת. אופ 1	15200		2			-2
תדאה	6400		101	-46	-1	-1

מוצרי בניה

שם המניה	השער אתמול		המחזור ש"ח לכ	השינוי בנקודות	השינוי ב%	הצע/ביקוש ש"ח לכ
א.ש. תעשיות 1	801		9944	+33	+4.3	+17221
אלקול 5.0	10449		171	-1		-27
אקרשטיין 1.0	1500		772	+10	+0.7	+413
אקרשטיין 5.0	1185		250			-100
בטון תדיר 1.0	12600					
בטון תדיר 5.0			—	הפסקת	מסחר	—
בר-טון 1.0	4000	כו	44	-180	-4.3	-65
בר-טון 5.0	1315		655	-67	-4.9	-704
המסלול 1.0			—	הפסקת	מסחר	—
המסלול 5.0			—	הפסקת	מסחר	—

שם המניה	השער אתמול		המחזור ש"ח לכ	השינוי בנקודות	השינוי ב%	הצע/ביקוש ש"ח לכ
פרוטאנטכנס 1.0	8390		17	-10	-0.1	-5.2
פרוטאנטכנס 5.0	2909	תב	346	+227	+8.5	+194
כ.ל.ב.ג. 1.0	1040		864	-2	-0.2	-1933
כ.ל.ב.ג. 5.0	580		460	-7	-1.2	-1070
מוחל השק מזרע	3900	תב	148	+200	+5.4	+221
מחזיקה לפתן 1	13811	לג				
מחזיקה לפתן 5	11000		2.9	-90	-0.8	-2.9

כימיה, גומי ופלסטיק

שם המניה	השער אתמול		המחזור ש"ח לכ	השינוי בנקודות	השינוי ב%	הצע/ביקוש ש"ח לכ
אגן 5.0	20700		348	+200	+1	+235
אליאנס ב	1680	קב		+80	+5	+1922
גל תעשיות 1.0	10200		197			+114
גל תעשיות 5.0	5100		317			-158
דקסטר 1.0	4260		122	-20	-0.5	-143
דשנים 0.1	5937	כב		-313	-5	-209
דשנים 0.5	1630		1942	-39	-2.3	-1764
חיפה כימי 10.0	840		4387	-4	-0.5	-3044
טבע ש	54000		121			+87
טבע אופ 4	49000		15	-300	-0.6	-18
ליבטקס 1.0	1700		866	+40	+2.4	+778
ים המלח	14900		666			+18
מחצבים 10.0	525		19884			+11704
מקסימה 1.0	8350		44			-44
מקסימה 5.0	2975		449			-202
נטה כימיקל 1.0	3687		571	+7	+0.2	+352
נוו 1.0	9400		69			-44
נוו 5.0	6050		50	+60	+1	+68
קום ביוכמיקל 1.0	6200		31	+100	+1.6	+107
ת.ג.ל. 1.0	2900		165			-62
ת.ג.ל. 5.0	1751		250			+186
תיא 5.0	5091		427	+101	+2.1	+380
פרוטנזים 10.0	10450	כב		-550	-5	-82
הרד א 5.0	4990		257			

עץ, נייר ודפוס

שם המניה	השער אתמול		המחזור ש"ח לכ	השינוי בנקודות	השינוי ב%	הצע/ביקוש ש"ח לכ
רפרון 1.0	5037	כו	61	-265	-5	-58
רפרון 5.0	3157		134	+80	+2.6	+241
הנ.ל. 1.0	2840		458	-110	-3.7	-452
יאה 1.0	5445		8	-55	-1	-117
לבידי אשקלון 1	492		3784			+471
לבידי אשקלון אופ	795		600			
מולט ב 0.5	26500		14	+1080	+3.9	+13
מפעלי נייר 10.0	219500		217	+6400	+3	+361
סקאבה 1.0	3360	תב	195	-240	-6.7	-1478
רים 0.1	5321		181			+101
רים 0.4	2900		529	-130	-4.3	-420
תקל ב 0.2	14200		385	+400	+2.9	+678

תעשיות שונות

שם המניה	השער אתמול		המחזור ש"ח לכ	השינוי בנקודות	השינוי ב%	הצע/ביקוש ש"ח לכ
אלומית 1.0	4440		183			+128
אלומית 5.0	3266		153			-52
אמרין 1.0	4571		210			-552
אמרין 5.0	2270		383			-208
המגשה יור	8400		60	-100	-1.2	-61
דיקה 1.0	6690		236.1	-360	-5.1	-523.2
דיקה 5.0	3010		696.7	-109	-3.5	-814.9
הגפלק 1.0	7660		115			
הגפלק 5.0	4700		123	-60	-1.3	-102

השקעות בתעשיה

שם המניה	השער אתמול		המחזור ש"ח לכ	השינוי בנקודות	השינוי ב%	הצע/ביקוש ש"ח לכ
מבטחת ב 0.1	6938		861			+393
כור בב ש	5280200		.7	+200		.9
כלל תעש' 1.0	1428		5002			-768
מאגרי טכנולוגיה	460		4409			+1952
מאגרי טכנו אופ	385		1228			-826

חברות השקעה

שם המניה	השער אתמול		המחזור ש"ח לכ	השינוי בנקודות	השינוי ב%	הצע/ביקוש ש"ח לכ
אמיקו ש	6149	תב	601	-351	-5.4	-382
אידיבי פתוח 2.0	3940		3490			-1148
אינקובה 0.1	2104	תב	2040	+191	+10	+3013
אינקובה 0.5	931	תב	1305	-104	-10.1	-755
אלבר ש	7560	תב	524	-840	-10	-535
אלבר ב	8436	כב		-444	-5	-500
אלון ש	3150		2985			+2086
אלון ב	3219		770			+360
אמיסר בב'			—	הפסקת	מסחר	—
אפיק 1.0			—	הפסקת	מסחר	—
אפיק 5.0			—	הפסקת	מסחר	—
גולת 1.0	1620		50	+8	+0.5	+60
חברה לישראל 1.0	8117		240			-518
חברה לישראל 5.0	4880		746			-925
חלשנן 0.1	111000		3.1	-1860	-1.7	.4
חלשנן ש 1.0	29999		80	-1		-16
טנגא א 0.5	12900		562			+165
פעלים השק ש	5710		2586			+23
כלל השק	4990		312	+79	+1.6	+147
דיסקונט השק ש	2500		2293			+773
מזרחי השק ש	17535		126	+800	+4.8	+122
מגד השקעות 124	9785			-515	-5	-17
חירון 1.0	2149		346	+59	+2.8	+132
חירון 5.0	765		2673	+5	+0.7	+2197
יצוא ש	12000		253			+82
ירדן א 0.1			—	הפסקת	מסחר	—
כלל 10.0	820		5013	-14	-1.7	-9298
כלל 50.0	650		1820	-25	-3.7	-2865
לבורג 0.1	10661		71	+311	+3	+61
לבורג 0.1	3076		486	+30	+1	+554
מנור 0.1	590		7356	+20	+3.5	+6326
מנור א 0.5	360		2655	-5	-1.4	-1159
עוז השק ב 0.1	4400		550	+184	+4.4	+278
עוז השק ב 0.5	2123	תב	1170	+193	+10	+1063
פז השק ש	26660		560	+260	+1	+590
פנה א 0.1	9900		92	-100	-1	-98
פנה 0.5	5025		608			-18
פרין ב 2.5	3237		1761			-1509

מחקר ופיתוח

שם המניה	השער אתמול		המחזור ש"ח לכ	השינוי בנקודות	השינוי ב%	הצע/ביקוש ש"ח לכ
אמבטים מתוחל			—	הפסקת	מסחר	—
גליל טכנולוגיות	430		5734	-10	-2.3	-3660

חיפושי נפט

שם המניה	השער אתמול		המחזור ש"ח לכ	השינוי בנקודות	השינוי ב%	הצע/ביקוש ש"ח לכ
דלק חיפושים 1.0	3110		1762	+120	+4	+2419
דלק חיפושים 5.0	1700		1333			+640
דלק חפ' אופ 2	880		4547			-563
פז חיפושי נפט	12800		131			+9
מראיל 1.0	1860	תב	835	+91	+5.1	+723
מראיל 5.0	900		195	+20	+2.3	+48
יואל 5.0	1610		1905	+50	+3.2	+2370
נ.ב.ג. 1.0	2600		258	+80	+3.2	+1077
נ.ב.ג. 5.0	1155		3373			+65
סיסמיקה 1.0			—	הפסקת	מסחר	—
סיסמיקה 5.0			—	הפסקת	מסחר	—
מראיל ב 0.5	3267		48	-33	-1	-23
ענאמריקנט 1.0	222	תב	6434	-18	-7.5	-5342
ענאמריקנט 5.0	156	תב	1966	-17	-9.8	-2208
ענאמריקנט אופ 2	415	תב	424	-35	-7.8	-624
נפטא ש	1640000		4	+60000	+3.8	+9

נסחרות במט"ח

שם המניה	השער אתמול		המחזור ש"ח לכ	השינוי בנקודות	השינוי ב%	הצע/ביקוש ש"ח לכ
גוית מ	226		189.8			-50.2

גלגל הבורסה / יהודה שרוני

מימוש רווחים מפתיע

שבוע המסחר בבורסה נפתח אתמול במגמה בולטת של מכירות וירידות שערים. מכירות אלה בוצעו לאור ההנחה שפתיחת המיבצע ע"י קרנות בנק הפועלים תאפשר למוכרים להיפטר מעודפי אחזקותיהם במחירים נוחים. אולם, מנהלי קרנות בנק הפועלים לא שיחקו לידיהם של גופים אלה וקלטו את ההיצעים אך ורק תוך ירידות שערים. המפגש בין קונים ומוכרים הביא לגידול במחזורי המסחר שהסתכמו ב־5.4 מיליון דולר. קרנות בנק הפועלים מכרו ביום הראשון של מבצע ההנפקה תעודות בהיקף של 10 מיליון דולר. הבנק גם יבצע בימים הקרובים מבצעים באפיקי השקעה אחרים כמו תבניות חיסכון, מטבע חוץ ועוד. קרנות הבנקים האחרים גייסו 7 מיליון דולר נוספים. הבנק הבינלאומי הודיע אתמול על תחילתו של מיבצע הנפקה בקרנות הנאמנות שלו. הבנק ימכור בחודש יוני תעודות השתתפות של קרנות הנאמנות שבניהולו, ללא שיעור הוספה. 8 מתוך 9 קרנות של הבנק השיגו מתחילת השנה תשואה ריאלית חיובית.

	מדד	שינוי יומי ב%
מדד מניות כללי	118.49	+0.19
כללי ללא בנקים	141.65	-0.37
מדד אג"ח כללי	108.88	+0.32
אג"ח צמוד מדד	109.82	+0.36
אג"ח צמוד מט"ח	100.01	-0.09

עליות בהסדר

חלק מעודפי הביקושים של קרנות הנאמנות הופנו לרכישת מניות הסדר, שעלו בשיעור גבוה ממחצית האחוז. מניות הבנקים שאינם בהסדר נסחרו ללא שינוי שער. פעילות ערה במיוחד היתה במניות הבינלאומי ופ.י.בי. רמת התשואה לפדיון במניות ההסדר נמוכה מ־11.5 אחוז. אם הקרנות ימשיכו להזרים כספים לרכישת מניות ההסדר, סביר להניח כי רמת תשואה זו תרד אף למטה מכך.

תשואה שנתית דולרית ב־%	
בל"ל 0.1	11.70
הפועלים ש	11.74
אי.די.בי. רג	11.86
דיסקונט א	11.44
המזרחי ש	11.51

כלל אלקטרוניקה ירדה ב־9.6 אחוז

ירידת שער של 9.6 אחוז סימלה את אשר קרה אתמול במסחר במניות המוחזקות עם קרנות בנק הפועלים. בניירות ערך כמו אי.די.בי. פיתוח, כלל תעשיות, הסנה ואחרות הופיעו היצעים שנקלטו במחזורי המסחר גדולים. ביקוש למניות כרמל סופק בעליה של 5 אחוז. ביקושים לקופ־סאות פח סופקו ללא שינוי שער. ביקושים גדולים הורגשו גם לניירות ערך המזוהים עם קבוצת בטוחה כמו אי.פי. נכסי אורות, כלל נדלן וכו'.

נמשכת הפעילות בנ"ע דלי הסחירות

הפעילות בניירות ערך דלי הסחירות נמשכה אתמול. ב־5 ניירות ערך נרשם קונים בלבד וב־9 ניירות ערך נרשם מוכרים בלבד. מניית אינקובה 1 עלתה ב־10 אחוז והמניה בת 5 שקל ירדה ב־10 אחוז. הפעילות הערה במניות גלי זהר נמשכה גם אתמול. מקורה של פעילות זו הוא בידיעה ב"הארץ" על איחוד אפשרי של הון המניות. ידיעה זו, שלא זכתה לאימות מצד הבורסה, הביאה לביקוש גדול למניה בת 5 שקל. עקב כך נרשם אתמול למניה זו שער קונים בלבד, זאת, בנוסף לעליה של 10 אחוז מסוף השבוע שעבר. פעילות ערה במניות נפטא נמשכה גם אתמול.

הוליס

חברה פיננסית ומסחרית נ.ו. אמסטרדם

בהתאם לתנאי ההצעה של תעודות השתתפות רשומות על שם, נושאות ריבית משתנה בהלואה אשר הוליס נתנה לסוכנות היהודית לא"י, לפרעון בשנים 1983—1993 (הלואה 33), נקבע שער הריבית אשר תשולם ביום 1 לדצמבר 1986 עבור התקופה 2 ליוני עד 30 לנובמבר 1986 ל־6.5% לשנה.

לוקסאינווסט ס.א.

הסדרה	ימים לפדיון	שער	תשואה חדשית
626	9	99.61	1.35
636	16	99.35	1.25
646	23	99.10	1.20
716	30	98.80	1.23
736	44	97.95	1.44
756	58	97.35	1.42
836	79	96.55	1.36

הודעות בורסה

* בטוח משנה סיימה את 1985 בהפסד של 1.7 מיליון ש"ח לעומת הפסד של 683 אלף ש"ח בשנה הקודמת.
* מלונות הירדן סיימה את 1985 ברווח של 2.7 מיליון ש"ח לעומת רווח של 973 אלף ש"ח בשנה הקודמת.
* ויטלגו סיימה את 1985 ברווח של 462 אלף ש"ח לעומת רווח של 609 אלף ש"ח בשנה הקודמת. אסיפת החברה תתקיים ביום 15.6.86.

שערי קרנות הנאמנות

הקרן	מחיר יחידה	מחיר פדיון	השינוי נקודות	השינוי אחוזים
אב	3961.33	3903.89	4.45	0.11
אבוקה	31149.38	30840.49	-22.46	-0.07
אביב	30055.10	29783.82	45.45	0.15
אגוז	200.86	196.92	0.31	0.16
אדיר	1332.09	1305.57	3.34	0.26
אדום	1723.26	1690.36	-3.55	-0.21
אמיר	1550.51	1520.19	3.50	0.23
אור	419.97	411.17	1.31	0.32
אוריון	160.59	157.32	0.17	0.11
אורלי	21069.36	20811.03	78.23	0.38
אורן	597.39	594.50	1.48	0.25
איל	3014.75	2956.04	-0.74	-0.03
אילת	3884.97	3799.18	8.18	0.22
איריס	4044.88	3955.60	18.13	0.46
איתן	578.06	570.24	2.29	0.40
אלון	510.10	499.49	0.93	0.19
אלמוג	589.57	582.31	2.51	0.43
ארז	671.83	663.94	-0.44	-0.07
אש	119.74	117.12	-0.43	-0.37
אשל	167.42	161.15	-2.78	-1.70
אתרוג	193.86	191.93	0.45	0.24
בדולח	1759.25	1725.46	-3.07	-0.18
ברוש	386.16	378.64	0.64	0.17
ברק	385.68	383.62	0.23	0.06
ברקת	764.04	760.21	2.32	0.31
גביש	1163.92	1141.21	2.05	0.18
גבע	855.78	843.05	2.71	0.32
גורן	579.18	576.28	2.54	0.44
גיא	7803.75	7688.08	13.60	0.18
גיל	2249.64	2206.79	-0.02	-0.00
גלית	510.97	508.60	1.85	0.37
דובדבן	287.59	284.81	-0.40	-0.14
דוכיפת	547.15	540.38	1.82	0.34
דולב	200.03	195.84	0.40	0.20
דורון	1246.28	1222.67	4.08	0.33
דותן	222.08	217.77	0.40	0.18
דליה	399.43	392.77	1.43	0.37
דרור	3417.93	3353.45	4.58	0.14
דקל	284.28	278.72	0.07	0.03

הקרן	מחיר יחידה	מחיר פדיון	השינוי נקודות	השינוי אחוזים
הדס	295.66	292.94	–	–
הוד	404.52	397.20	1.58	0.40
זהבית	2508.67	2453.82	-4.76	-0.19
זוהר	16080.00	15842.60	54.63	0.35
זיו	15301.88	15075.89	54.46	0.36
זמיר	677.80	669.66	-1.10	-0.16
חוחית	135.78	133.94	0.47	0.35
חליפין	111.65	111.18	0.27	0.24
חלמיש	559.02	556.19	1.62	0.29
חן	110.40	110.18	0.39	0.36
טופז	1209.52	1181.78	3.35	0.28
טל	4080.04	4029.13	-5.41	-0.13
יובל	647.00	639.10	2.53	0.40
יהלום	1639.42	1608.26	-2.94	-0.18
יסודות	32959.44	32662.89	-3.87	-0.01
יערה	557.97	550.45	1.88	0.34
כוכב	780.99	771.79	-1.92	-0.25
כחל	122.44	120.93	0.57	0.47
כלנית	441.16	433.70	1.70	0.39
כספית	637.00	633.58	1.82	0.29
כרמל	119.70	117.26	0.49	0.42
כתר	921.05	902.89	2.81	0.31
להב	3467.44	3400.80	2.77	0.08
למשקיע	97545.30	95693.86	286.25	0.30
לפיד	10527.20	10485.43	-17.03	-0.16
לקט	1489.85	1459.68	5.95	0.41
לשם	781.68	777.40	2.82	0.36
מגדיר	975.82	956.45	2.40	0.25
מכמש	2796.00	2768.60	14.60	0.53
מגד	203.46	200.51	0.39	0.19
מגן	2652.20	2627.30	5.80	0.22
מגל	619.30	611.77	2.16	0.35
מור	1211.90	1195.20	-4.00	-0.33
מורן	650.95	647.87	0.99	0.15
מטח	24677.73	24031.16	118.04	0.49
מיתר	750.86	736.18	2.96	0.40
מעוף	3124.00	3063.50	-8.40	-0.27
מעין	659.82	647.00	-3.85	-0.59
מקסה	812.29	808.49	2.32	0.29
מרגלית	1025.16	1005.45	-1.18	-0.12
מרום	956.62	937.82	3.62	0.39
נגה	20968.18	20658.14	43.69	0.21

הקרן	מחיר יחידה	מחיר פדיון	השינוי נקודות	השינוי אחוזים
נסיך	628.92	626.20	-0.10	-0.02
נטע	384.97	377.33	1.67	0.44
ניל"י	4089.07	4028.82	-7.29	-0.18
סביון	443.46	435.19	3.90	0.90
סגולה	122.15	119.74	0.53	0.44
סלע	812.92	808.71	3.86	0.48
סנונית	570.97	563.91	2.60	0.46
סער	615.06	607.78	1.30	0.21
ספיר	543.79	541.09	1.69	0.31
עדין	654.20	646.71	0.38	0.06
עידית	1701.68	1693.26	2.17	0.13
עידן	5873.53	5789.07	18.40	0.32
ענבר	1206.02	1179.15	1.78	0.15
ענת	2051.79	2033.73	-10.54	-0.52
עפרוני	548.27	540.90	2.14	0.40
ערמון	150.22	147.33	0.05	0.03
פיא	1247.13	1222.76	2.93	0.24
צבר	540.52	533.70	1.83	0.34
צופית	531.45	524.88	2.00	0.38
צמיד	851.88	833.59	1.57	0.19
צמיחה	6354.78	6264.94	2.01	0.03
צמרת	1531.42	1501.38	6.39	0.43
קלע	1734.32	1725.66	4.14	0.24
רונית	15688.49	15550.81	-35.83	-0.23
רקפת	519.38	510.90	1.34	0.26
רשף	666.65	657.25	2.85	0.44
שביט	638.26	630.40	2.45	0.39
שחם	841.29	833.12	2.10	0.25
שירה	32093.15	31463.59	62.25	0.20
שמיר	69295.91	67938.94	165.73	0.24
שנהב	567.71	565.08	-0.29	-0.05
שקד	581.61	567.37	-2.95	-0.52
שקף	164.88	161.60	0.19	0.12
תאנה	178.55	176.91	-0.01	-0.01
תבור	758.11	747.75	1.30	0.17
תדהר	372.22	370.37	-0.11	-0.03
תהילה	97.38	95.25	0.09	0.09
תירוש	410.71	408.79	1.22	0.30
תמר	183.85	180.27	0.15	0.08
תמוז	179.68	178.35	0.16	0.09
תרשיש	1303.37	1277.82	5.80	0.46
תשרי	386.30	380.69	1.38	0.36

שערי אגרות החוב

3% מלווה מדינה (הצמדה 100%)

סדרה	שער	שינוי בנק'
3601	33398	+44
3602	30665	-79
3603	28725	+37
3604	25748	+107
3605	23256	+31
3606	22030	+30
3607	20428	+115
3608	19331	+110
3609	18531	+24
3610	16533	+22
3611	15971	+21
3612	15507	+18
3613	14556	-32
3614	14254	-28
3615	13158	-28
3616	12045	-26
3617	11355	-13
3618	10775	-13
3619	9917	-13
3620	9418	+125
3621	8940	+120
3622	8063	+111
3623	7497	+10
3624	7058	+8
3625	6431	-33
3626	6069	-30
3627	5628	-28
3628	5166	-44
3629	4840	-42
3630	4575	-41
3631	4242	+61
3632	3994	+58
3633	3774	+56
3634	3287	+4
3635	3108	+4
3636	2993	+3
3637	2796	-15
3638	2657	-13
3639	2432	-12
3640	2027	+24
3641	1757	+21
3642	1564	+2
3643	1358	+2
3644	1211	+2
3645	1092	+1

4.25% מלווה מדינה

סדרה	שער	שינוי
3701	878.2	+7.3
3702	696.1	-40.5
3703	669.4	+8
3704	521.7	+7
3751	278.2	+5.6
3752	111.3	+1.7
3753	106.6	+1.7
3755	92.2	+1.2
3756	88.9	+1.1
3901	103.5	+0.2
3902	98.5	+0.1
3903	97.8	+0.2
3904	96.2	+0.1

4.25% שב"א

סדרה	שער	שינוי
4101	118.9	-2
4103	114.1	-2
4104	110.4	-2
4201	101	+0.5
4204	93.8	+0.5
4301	110.7	+0.8
4302	105.5	+0.8
4303	104.7	+0.8
4304	103.1	+0.9
3826	96.3	+0.7
3827	94.4	+0.6
3828	91.1	+0.6

4% מלווה פיתוח (הצמדה 90%)

סדרה	שער	שינוי
3108	242500	+499
3109	239002	+1
3110	238100	+500
3111	232100	+500
3112	229800	
3113	231700	+500
3114	225200	+1100
3115	222500	
3116	214300	+200
3117	224300	+200
3118	216200	-500

4%, 6%, 7% פיתוח (הצמדה 80%)

סדרה	שער	שינוי
3201	188700	
3202	187300	+2100
3203	186000	
3204	182000	
3205	179800	+1800

סדרה	שער	שינוי
3206	175600	+100
3210	171200	
3211	168001	
3212	166213	
3213	165800	+2800
3214	157000	+2500
3501	154000	
3502	153800	
3503	136000	
3504	136000	+1800
3505	130500	-200
3521	131168	+864
3524	119071	+852
3522	125493	+168
3523	118625	+158
3525	117236	+1096
3526	117139	+1134
3527	114819	+1091
3528	116761	+1134
3529	116496	+1401
3530	113778	+1370
3531	113580	+1412
3552	110258	+1377
3533	110163	+1419
3534	103951	+1347
3555	105604	+828
3539	97593	+799
3536	103050	+505
3537	102957	+506
3538	96909	+476
3540	96752	+487
3541	93496	+472
3542	93586	+481
3543	88862	+460
3544	88718	+119
3546	86536	+116
3547	86378	+116
3548	86300	+116
3550	81769	+110
3551	81509	+109
3545	87145	+1043
3549	82367	+1012
3552	75648	+956
3554	75540	+979
3555	75540	+979
3553	74413	+100
3571	67376	+91
3556	71190	+95
3558	71096	+96
3559	68598	+77
3560	64931	+73
3561	67586	+91
3557	71593	+97
3572	67969	+91
3573	67988	+91
3574	62699	+83
3577	62655	+83
3578	57908	+77
3575	62191	+84
3576	62049	+84
3579	57298	+77
3580	53308	+72
3581	48492	+65
3582	44739	+60
3583	41592	+56
3584	39632	+53
3585	37597	+51
3586	34056	+46
3588	34013	+46
3587	34459	+424
3591	31400	+394
3592	31372	+394
3593	31330	+395
3589	31462	+545
3594	30015	+524
3590	31421	+603
3595	29963	+580

5% מלווה פיתוח (צמודה כפולה)

סדרה	שער	שינוי
2001	128031	+848
2002	127747	+852
2003	122857	+944
2004	123094	+143
2005	115887	+153
2006	115756	+155
2007	113554	+151
2008	113018	+149
2012	110657	+124
2015	111315	+147
2009	114318	+1079
2010	113483	+825
2011	111283	+785
2013	111211	+809
2014	111892	+821
2016	112365	+150
2018	109517	+146
2021	106049	+141
2017	109333	+984
2019	109124	+1015
2020	105931	+986
2022	113278	+625
2023	99641	+134
2024	94643	+726
2027	91348	+721
2031	84690	+788
2025	94450	+951
2026	94198	+954
2028	90708	+447
2030	86293	+435
2029	85618	+95
2033	78846	+85
2035	72396	+78
2032	83746	+113
2034	79133	+106
2036	72657	+98
2037	69049	-387
2052	59851	-359
2038	69983	+1006
2040	67432	+982
2051	65838	+969
2039	67558	+76
2041	63981	+72
2053	59922	-1430
2054	58427	-110
2056	54158	-107
2058	49345	-101
2060	45603	-97
2055	56381	+773
2057	52205	+733
2059	47493	+683
2061	35517	+1069
2062	32700	-405
2063	30265	-379

רמון

סדרה	שער	שינוי
7001	238.1	+0.3
7002	230.8	+0.3
7003	229.1	-0.1
7004	211.5	-0.1
7005	198.3	-0.1
7006	185.9	
7007	173.6	
7008	165	
7009	159.8	+0.1
7010	150.9	
7011	142.6	+0.7
7012	137.6	+0.6
7013	130.1	
7014	113	
7015	96.2	-0.9
7016	95.6	-0.9
7017	95	-0.9
7018	94.8	-0.9
7019	95.2	-0.9
7020	95	-0.9
7021	94.1	-1
7201	97	-0.1

גלבוע

סדרה	שער	שינוי
6101	12521	-128
6102	7701	+8
6103	6827	-66
6104	6269	-3
6105	5942	-3
6106	5762	+56
6107	5600	+55
6108	4053	+3
6109	3858	+3
6110	3794	+3
6111	3165	+15
6112	3071	+20
6113	2057	+2
6151	816	-11.3
6152	781.2	-10.8
6153	664.8	+2.1
6154	653.2	+2.2
6155	433.2	-0.2
6156	345.4	+2.7
6157	262.1	+6
6158	248.4	+5.6
6159	205.8	-0.5
6160	196.1	+1.3
6161	189.7	+1.2
6162	170.7	-0.1
6163	160.6	+3.9
6164	154.2	+3.6
6165	143.4	-0.1
6166	134.7	-0.1
6167	131.8	
6168	129.8	
6169	124.1	+3.1
6170	115.4	+1
6171	82.7	-0.1
6172	81.7	-0.1
6801	87.6	

אדמון

סדרה	שער	שינוי
2501	153.2	-2.6
2502	150.6	-2.6
2503	145.8	-2.5
2504	145.2	-1.1
2505	139.7	-1
2506	135	-1.5
2507	130.3	-1.3
2508	104.5	-0.9

אחרים

סדרה	שער	שינוי
אלסינט	59.4	
תדיראן	95.1	
תאר 85	400	
הב היש	179.5	
ריק הש	195.4	-0.1
כור הב	177.8	
כלל הב	473.3	
מ'צפ ד	264.8	
מ'צפ מ	332.5	
מ'צפ י	498	-1
סל בב	182	
תיעוש	185.6	-1.5
אלביט	213.2	
אלתא	1248	

שערים ביןבנקאיים

אתמול, צהריים, 1.26.1986 באירופה

מסירה מידית (ספוט)

ל"ש שטרלינג	$ ארצות הברית	1.4815/1.4825
ל־1 $ ארה"ב	מרקים גרמניים	2.3130/2.3140
	גולדנים הולנדיים	2.6000/2.6015
	פרנקים שווייצריים	1.9150/1.9165
	פרנקים בלגיים	47.22/47.24
	פרנקים צרפתיים	7.3600/7.3630
	לירטות איטלקיות	1584.00/1584.75
	ינים יפאניים	173.50/173.60
ליס.ד.ר.	$ ארצות הברית	1.1403/1.1409

שער הזהב $ ארה"ב אונקיה לונדון פיקסינג 343.35

מסירה מותנית (פורוורד)

	ל"ש/$	פ"ש/$	מ"ג/$
1 ח'	1.4778/1.4789	1.9113/1.9133	2.3081/2.3096
3 ח'	1.4713/1.4726	1.9033/1.9053	2.2984/2.2999
6 ח'	1.4637/1.4652	1.8903/1.8928	2.2843/2.2863

הנתונים נמסרו על־ידי בנק דיסקונט לישראל בע"מ

פרקינס

מנוע דיזל מס' 1 בעולם.

מנועי פרקינס הם הכוח המניע בכלים תעשייתיים וחקלאיים בעולם כולו. המנועים בני 30- 325 כ"ס, מתאימים גם לגנרטורים, למשאבות מים, לציוד חקלאי, לסוגיק, למלגזות, לסירות דיג ועוד. הביצועים מעולים וצריכת הדלק חסכונית במיוחד.

סוכנים בלעדיים בישראל:

נ.פלדמן ובנו בע"מ

חיפה, רח' יפו 137, טל. 8-520265. תל-אביב, רח' גיבורי ישראל 121, טל. 250269 שרות ומוסכים למנועי פרקינס: מפרץ חיפה-מוסך הדרום

פרסום שפי

מכתבים למערכת הארץ

מי הניח מטעני־סרק בחאן־יונס?

הנה קלדרון מספרת במכתבה "רצועה מתפקעת" (מוסף "הארץ", 2.5), כי תושבים ברצועת־עזה סיפרו לה על מטעני־חבלה שהונחו, לדברי־הם, בבית־ספר עממי בחאן־יונס בשלהי השנה שעברה. "לדברי התושבים העזתיים", כותבת קלדרון, "החשד העיקרי נופל על המתנחלים השכנים".

תת־אלוף ישעיהו ארז, "קימבצ'יק" עם שמם אמור, שעשה מסלול־שירות בסוכם הגיע לתפקיד ראש המינהל האזרחי ברצועה לפני קצת יותר משנה, הכחיש נמרצות את עצם הנחת המטענים. אך הכתבת הוסיפה, על סמך עדויות שגבתה, שלא נותר לה אלא לחשוב "שבמקרה בגד בו זיכרונו הטוב".

מעניין, חברי, ח"כ מוחמד מיעארי, ששמע על המטענים מפי חברים בקיבוץ כרם־שלום שבקצה רצועת עזה, הפנה שאילתה בנדון לשר הביטחון. תשובתו של יצחק רבין, מ־17 במרס 1986, אינה תואמת את הכחשתו של תא"ל ארז. וכך כתב רבין למיעארי: "בחצרות בתי־ספר (בתי־ספר ולא בית־ספר אחד — מ"פ) באזור חאן־יונס נתגלו מספר פעמים מטעני־סרק, שלרוב הוכנו מקופסאות פח או פלסטיק, שמהן השתלשלו חוטי־חשמל".

בפנייתו של חבר כרם־שלום לח"כ מיעארי נאמר, "שכדאי לחקור אם יש קשר בין האירועים הנ"ל לבין התנכלויות אחרות לתושבי רצועת־עזה על ידי מתנחלים באזור זה".

אכן כן — לאחר שנחשפו פשעי ארגון הטרור היהודי בגדה, מוטלת חובה על הרשויות הממלכתיות המתאימות לחקור ולפענח גם פרשה סתומה זו.

ח"כ מתי פלד
הכנסת, ירושלים

חכמים יותר, משכילים יותר

מזכ"ל הסתדרות המורים יצחק ולבר מתרעם על יחסי האלימות והזלזול מצד תלמידים אל מוריהם, שאותם הוא כורך במעמדו הנמוך של המורה עקב שכרו השחוק ("הארץ" 20.5). בין השאר, הוא כותב על רמת הכשרתו וכישוריו של המורה, הדרושים לו כדי להתמודד עם כיתות "גדושות".

גם בעבר הכיתות היו גדושות, ולא התפלמסו כל כך על "השחיקה הנפשית" של המורים ולא הוקדשה תשומת־לב כה רבה ליחסי מורה תלמיד. כצברית שגדלה כאן וסיימה כאן לימודים אוניברסיטאיים, עלי להעיר שהמורים זכו ליחס והוכו את התלמידים ביחס, בקיאותם במקצועם ובנושאים כלליים היתה גבוהה ביותר והנשירה מבתי־הספר היתה נמוכה.

כאם לשלוש בנות, שהצעירה בהן מסיימת את לימודיה התיכוניים, עלי לקבוע שהצלחת התלמידים במטלותיהם היא בדרך כלל למרות מעשי המורים ולא הודות להם. המורים, לעתים קרובות אינם "מקצוענים" והתלמידים עולים עליהם ביכולת החשיבה ובאינטגרציה של ידע. להערכתי, זה מעורר הרבה תוקפנות וחשש אצל המורים, פוגם עוד יותר ביכולתם ומפחית את המוטיבאציה להיכרות קרובה כלשהי עם התלמיד.

לא הילדים זקוקים ללמידה אינדיווידואלית, אלא המורים חייבים להיות חכמים יותר, משכילים יותר ומתוחכמים יותר מתלמידיהם, כדי להתמודד ולא לחוש שכבודם ומעמדם נשחקו.

אורי הבל
ראשון־לציון

לא להצטרף לבריונים

אני גר באותו רחוב תל־אביבי שבו גרה הדה בושם, היוצאת בשצף קצף נגד סנדלי דנוור ("הארץ" 20.5). זה רחוב שיכול היה להיות שמורת טבע, אלמלא המכוניות החונות על המדרכות אשר הפכו אותו למעין מוסך ענקי. כדאי שבושם תתבונן במדרכות השבורות במקומות רבים מהרכב החונה עליהן, והמלוכלכות משמן מכוניות.

הסנדלר מביא הצלה לרחוב, וכבר אפשר לפעמים ללכת לכל אורכו על המדרכה.

הערצת הבריונות והעבריינות ממילא מקננת בלב רבים. טוב תעשה בושם שתקרא לאנשים לציית לחוק ולא להצטרף לבריונים.

אדם אופנהיים
תל־אביב

משפט כזה לא נכלל

ב"הארץ" מ־11 במאי נדפסה ידיעה, ולפיה האשמתי "במשלוח מכתבים מעליבים לשופטים". בגוף הידיעה נאמר כי שלחתי לשופטי בית המשפט המחוזי בחיפה, אשר דנו ברצח רבי כהן ז"ל, מכתב ובו נאמר כי "אין זה מתקבל על הדעת ששופטים יהודים ישפטו נער ערבי". משפט כזה לא נכלל במכתבי.

גרשון ספירר
ירושלים

על חשבון הברון

בטרם נתן שר התקשורת פרסום לתוכניתו לחייב שיחות מקומיות על פי משך שיחה של שלוש דקות, היה עליו לבדוק כמה שיחות נערכות על חשבון המשפחות וכמה על חשבון המשרדים, המוסדות, הלשכות, הכנסת, המפעלים, העסקים, לעומת שיחות שהן באמת על חשבון המשפחות.

בדיקה כזאת תגלה לו שרק שיעור קטן מהשיחות הן על חשבון המשפחות. כל היתר "מסתדרים" על חשבון הברון.

דב נתן
בת־ים

כרזת יום העצמאות — הצלחה עצומה

גד אלמליח, יו"ר אגודת המעצבים הגרפיים, קבל על רמתה של כרזת יום העצמאות וכתב כי "בשנים האחרונות הולכת ויורדת רמת כרזות יום העצמאות והכרזה האחרונה מגלמת את הבינוניות כמו־סבה" ("הארץ" 27.5). ולא היא. רבים מחברי האגודה, גם אלה שעיצבו את כרזות יום העצמאות בשנים שעברו, הביעו דעה הפוכה מזו של אלמליח בנוגע לכרזה האחרונה. כרזת יום העצמאות השנה, שהופצה בראשונה בתשלום, נמכרה בכ־30 אלף עותקים וזכתה להצלחה עצומה.

הקביעה כי תחרות פומבית, שהייתה נהוגה בעבר, מביאה להישגים טובים לא הוכחה במשך השנים. להיפך, גם נציגי האגודה, חבריו של אלמליח, שהשתתפו בוועדות השיפוט, הביעו לא פעם אכזבה לנוכח הרמה הבינונית של הכרזות שהוגשו — דבר שהובע על ידי חברי האגודה ולעתים אף סמכו ידיהם על ההצעות לחפש כרזה מחוץ לתחרות.

אשר להגדרה "פקיד ממשלה", אל נשכח שהמדובר במנהל מרכז ההסברה ובחבר עוזרי ויזואלי, שהם מומחים, לא פחות מיו"ר אגודת המעצבים הגרפיים, להעברת מסר הסברתי.

בילי לביאור
דוברת מרכז ההסברה
ירושלים

לא ביקורת אלא תמיהה

בידיעה על חברת החשמל ("הארץ" 27.5) נכתב כי בית המשפט מתח עליה ביקורת חריפה בעניין מכרז שפירסמה.

בית המשפט לא מתח "ביקורת חריפה" כלשהי על חברתנו, ואף ביטל את צו המניעה שהוגש נגדה, אחרי ששמע את טיעוני הצדדים וקבע מפורשות כי מאזן הנוחות נוטה לטובת חברת החשמל.

השופט הביע תמיהה בעניין שהינו בחזקת סוב־יודיצה, ושאנו מנועים מלהתייחס אליו בשלב זה.

יוסי קידרון
דובר חברת החשמל
חיפה

מודעי לא למד דבר

"הסגולה" היחידה שבגללה התמנה מודעי לכהונת שר המשפטים היתה לשונו הבוטה. אפשר היה לקוות, שבתקופת לימוד תפקידו החדש, ירסן קצת את יצרו וישתדל להיראות מאופק ושקול — תכונות נחוצות מאוד לשר משפטים.

למרבה הצער, הפרשנות התמוהה של השר המוד בעניין המסקנות האישיות של ועדת בייסקי, הקטגוריה המוזרה בעניין דחיית ההצבעה בכנסת בהצעת־החוק נגד הסתה לגזענות, והתגן אחרון — התקפתו על היועץ המשפטי לממשלה, כל אלה מלמדים, שמודעי לא למד דבר ולא שכח דבר.

עו"ד רפאל צ'קירוב
תל־אביב

תיאטרון / מיכאל הנדלזלץ

עקרה לא ילדה

"ירמה" מאת פדריקו גרסיה לורקה, בביצוע להקתה של נוריה אספרט מספרד, במסגרת פסטיבל ישראל. בימוי: נוריה אספרט על פי ויקטור גארסיה. תפאורה: ויקטור גארסיה. תאורה: ויקטור גארסיה ופאביה פריגורבר. ההצגה בשפה הספרדית, כשעה וחצי, בלי הפסקה.

בנוסח העברי החדש למחזה "ירמה" שיצא לאור באחרונה בהוצאת "עם עובד", כותבת המתרגמת רינה ליטוין באחרית דבר על ניסיונם של מבקרי לורקה לסווג את מחזה זה כדרמה פסיכואנליטית על עקרות פסיכוסומטית או כדרמה חברתית על אישה הקמלה בחברה הדורשת ממנה להיות קודם כל אם. ליטוין דוחה את שתי הפרשנויות האלה, ורואה במחזה סיפור על מאבק פנימי בגיבורה, בין גוף לנפש, או בין רצון מודע ולא־מודע; נושא העקרות והלידה הם לידה רעיון שאיננו ממשי, המביא לבסוף לאובדנה.

בפרק קצר על לשונו של לורקה כותבת ליטוין על הלשון הפיוטית המתפקדת הן באופן ליטרלי והן באופן מטאפורי, ומסיימת באומרה: "כל אלה מהווים אתגר מדרגה ראשונה לבמאי, לשחקנים, לתפאורן ולכל מי שמבקש להתמודד עם מה שהוא, בלי ספק, אחד ההישגים המופלאים של הדרמה המודרנית".

אין ספק שהבימאי הארגנטינאי ויקטור גארסיה אכן מתמודד עם אתגר זה בהצגה. ההפקה שלו, ששמה הולך לפניה בעולם התיאטרון זה 15 שנים, היא הדבר הרחוק ביותר העולה על הדעת מפולקלור ספרדי פשטני. כך, למשל, ההצגה כמעט נטולת צבע. המשחק הצבעוני היחיד הוא בין גוונים של שחור־אפור לחום בהיר, בבגדים, ויוצאת הדופן היחידה היא דמות המשוגעת (האנטיתזה של ירמה, זו שאינה רוצה כלל ילדים) הלובשת כחול מתוח. ירמה היא הדמות היחידה הלובשת שחורים, כמין נבואת אבל ומוות במחזה שכולו סובב סביב הולדה ולידה.

גארסיה מגשים, כך נדמה, את העולם הפנימי של הגיבורה ירמה, ואינו עוסק בעיצוב ריאליסטי של כפר ספרדי שבו חיה הגיבורה. מוקד ההצגה הוא התפאורה שלה: טרמפולינה הנתונה במסגרת מתומשת, שלה חיים עצמאיים, באמצעות מערכת מתוחכמת של כבלים ומנופים הופכת יריעתה עקית לגבעה, לאוהל, למקדש, לקיר, לגלגלים או כל דבר אחר — כמהווה כרמיזם של הבמאי והבימאי. היא מסמנת רקע ריאליסטי (אוהל או גבעה), היא משמשת קרקע בוגדנית וטובענית שעליה מהלכים הגיבורים, והיא גם מטאפורה למתחולל בתוך נפשה של ירמה.

ההצגה היא שיעור כיצד נהפך נושא העיצוב בתיאטרון למרכיב אינטגראלי בתפיסת ההפקה, המסוגל להיות לא רק רקע, אלא אפילו גיבור ראשי. היא גם שיעור מאלף בבימוי, ואחת הדוגמאות הרבות היא השימוש ברגליה של שחקנית כתינוק דמיוני, שאותו חובקת ירמה בזרועותיה.

גיבורת הערב השנייה היא נוריה אספרט. בהצגה זו אתה מבין מדוע היא נחשבת לגדולת שחקניות ספרד. יש לה אישיות קורנת ויופי נדיר, והיא ממחישה היטב את מצוקתה של הדמות הנתונה בסכסוך פנימי. עורה הלבן מודגש בניגוד לשמלה ולשיער השחורים. היא אינה משחקת דמות טראגית גדולה מהחיים. עיצוב ההצגה מסייע בידה לשחק את הדרמה הפנימית של ירמה, ולא מתווה חברתי או פסיכולוגיסטי.

קולה מקבל גוונים עמוקים כשהיא שרה ואיכות כמעט צרודה כשהיא מדברת. ואתה חש היטב את מצוקתה המתבטאת לא רק בטקסט, אלא גם בדרך [illegible] ביבבה, באנקה, הדוחים את גבולות הלשון.

למרות איכויותיה הבולטות של אספרט, אין הלהקה מסגרת אחידה. זו להקה של שחקנים ארגנטינאים מאוד ומיומנים מאוד, שביניהם צריך לציין במיוחד את כריסטינה היגראס בשני תפקידים מרשימים.

התיאטרון של לורקה הוא תיאטרון התלוי מאוד בשפה, כמוהו של תיאטרון פיוטי. גם התיאטרון של גארסיה הוא פיוטי, במובן זה שהוא ממחיש חלק גדול מן הדימויים הלשוניים המצויים במחזה באמצעות עיצוב התפאורה או הבימוי; ההנאה השלמה מן ההצגה מושגת כשאכן מבין כל מלה הנשמעת על הבימה, ברגע השמעה. יש איפוא חשיבות לעובדה, שגם בתל־אביב יתקיימו הצגות "ירמה" בלווית תרגום סימולטני, למרות כוונה קודמת לוותר על התרגום.

מוסיקה / אבי אפשטיין

אותנטיות מזוככת

אנסמבל ואנוס פורטונאט מצרפת, בהדרכת אן־מארי דשאן, בתוכנית של מזמורים מן המאה ה־6 ועד ה־15, בבסיליקת הדורמיציון בירושלים. יבוא של חברת "ארטיס", במסגרת פסטיבל ישראל.

להקה קולית זאת, המורכבת משבעה זמרים וזמרות בלבד, גואלת רפרטואר נשכח, שהרגלי־ההאזנה והרגלי־הביצוע של המאזינים והמוסיקאים המצויים, כמעט שהתעלמו ממנו במשך כמה מאות שנים. אם החייאת הרפרטואר של הרנסנס היתה בבחינת פריצת־דרך לפני זמן לא רב יחסית, הרי על אחת כמה וכמה כך לגבי המוסיקה של ימי הביניים.

המלוס המסוגנן של השירה הכנסייתית החד־קולית המונח ביסוד המוסיקה האמנותית האירופית, מעורר אסוציאציות לשורשים המזרח תיכוניים הקדומים של מוסיקה זאת.

התחכום שברב־קוליות של המאה ה־15, לעומתו, ממחיש את הדרך הארוכה שעשתה המוסיקה במשך המאות הקדומות האלה.

הקולות הזכים והצלולים, הדייקנות המלוטשת וההבנה הסגנונית המעמיקה של האנסמבל הקטן הזה, שבו כל רפיון וכל סטייה קלה היו עלולים לבלוט מיד ללא רחמים, הם בבחינת הישג אמנותי נדיר. בזכות זאת הוא מצליח לקרב אל המוסיקה הזאת גם מאזינים, שהיו רחוקים ממנה עד עתה מפני שלא נקרתה להם ההזדמנות להכירה. זוהי מוסיקה המתנהלת במישור של דתיות מזוככת, שאינה פונה אל הרגש אלא פועלת להרגעתו ולהבאת האדם אל השלווה הנפשית.

הארץ ממליץ

תל אביב

יחסים אסורים (פאר) — הנושא של גילוי עריות בין אח ואחות בוגרים, מטופל יפה ובעדינות בסרט הונגרי זה, שבויים ע"י זולט קודי־קובאץ'. משחק יפה של לילי מונורי בתפקיד האחות.

הסיפור האמיתי (גורדון) — זוועות המשטר הצבאי של ה"חונטה" בארגנטינה בשנות השבעים, נחשפות דרך סיפורה האישי של מורה להיסטוריה, המגלה בהדרגה את האמת על עצמה ועל העולם בו היא חיה. משחק מצוין של כל המשתתפים, ובימוי טוב, בסרט פוליטי רב עוצמה, שזכה בפרס ה"אוסקר" כסרט הזר הטוב ביותר.

זכרונות מאפריקה (שחף) — חייה של הסופרת איזק דינסן (הבארונית הדנית קארן בליקסן) בחווה לגידול קפה בקניה בראשית המאה. מריל סטריפ ורוברט רדפורד מככבים בסרט, שבויים ע"י סידני פולק כהפקה הוליוודית. נופים מקסימים ביופיים וקצב המרחיב את הלב.

סיפורה של אגנס (סטודיו) — סרטו של הבימאי נורמן ג'ואיסון מבוסס על המחזה "אגנס של האלוהים" העוסק בנזירה שנכנסה להריון ובמאבק בין מדע ודת. שלוש שחקניות טובות: אן בנקרופט, ג'יין פונדה ומג טילי.

שיגעון של לילה — (גת) — במשך לילה אחד ברובע הסוהו בניו־יורק עובר גיבור הסרט ממעמד של תייר למצב קיומי של חיה נרדפת. קומדיה שחורה, סוריאליסטית, בבימויו של מרטין סקורסזה.

נשיקת אשת העכביש (דיזנגוף 1) — הומוסקסואל בגיל העמידה ומהפכן סנפני כלואים בתא אחד בבית־סוהר בדרום אמריקה. בימוי הקטור בבנקו ("פישוטה"), ויליאם הארט זכה בפרס ה"אוסקר" על משחקו בסרט זה.

ראן (דיזנגוף 2) — סירטו של אקירה קורוסאווה מביא אגדה יפנית עפ"י "המלך ליר" באיכויות אסתטיות יוצאות.

שלושה רווקים ותינוק (דיזנגוף 3) — שלושה בחורים צעירים נאלצים לטפל בתינוק ומתאהבים ב"אמהות" סרט חביב ללא יומרות.

ירושלים

זכרונות מאפריקה (כפיר) — ראה שחף ת"א.

נשיקת אשת העכביש (מיטשל) — ראה דיזנגוף 1) ת"א.

חיפה

זכרונות מאפריקה (אורה) — ראה שחף ת"א.

הסיפור האמיתי (קריות) — ראה גורדון ת"א.

מסע עסקים של אבא (קרן אור המוריה) — ראה פריז, ת"א

נשיקת אשת העכביש (שביט) — ראה דיזנגוף 1 ת"א.

סיפורה של אגנס (שביט) — ראה סטודיו ת"א.

תיאטרוני ישראל

הערב יום ב' 2.6
תיאטרון הבימה
הדוד וניה: 20.30
צ'ובב צ'ובבה — בימרתף 20.30
רפאליקה —
מריאן א' ר. רובינשטיין: 21.00
התיאטרון הקאמרי
קידוש — בימונה 20.30

הערב שידור על פליטי האוניה DUNERA — באוסטרליה

בין השעות 24.00–22.00, בתוך תכנית "קשר לילי" רשת א', ייערך שידור זהי על קורות היהודים בעלי דרכונים גרמניים שגורשו בשנת 1940 מבריטניה באוניית השבויים "דונרה" למחנות ריכוז במדבר אוסטרליה.

המעוניינים להשתתף, לספר או לשאול מתבקשים להתקשר למפיק התוכנית קול ישראל, ת"א, טל': 03-210235 או 03-266225. החל מהשעה 21.00. המנחה: יעקב בע, המפיקה אילנה ירום.

נציגות אסירי "דונרה" ותושבת אוסטרליה, בישראל, ירושלים, (טל' 02-243562) כ"ה אייר התשמ"ו (2.6.86).

עיריית תל־אביב - יפו

"פריקה וטעינה" אינה חניה לזמן קצר!

במקומות שונים בתל־אביב־יפו מוצבים תמרורים האוסרים חניה ומאפשרים "פריקה וטעינה" בשעות מסוימות. במקומות אלה רק כאשר נערכת פריקה על פי החוק והפסיקה, העירייה מותרת לסוחרים שעסקיהם ברחוב לפרוק ולטעון [illegible] וזאת על מנת לאפשר לסוחרים פריקה וטעינה ממשית ולא עצירה
סחורה.
לפיכך כל רכב העוצר במקום כזה, ואין ממנו פריקה וטעינה בפועל, מכתב וכדין - חונה בניגוד לחוק.
לשם "פריקה" נעלת בסנדלי דנוור רכב כזה, ברחובות בהם כבר מופעלת שיטת
עיריית תל־אביב בנוסף למתן דוחות בכל העיר.
בתל־אביב יש חניון 5 דקות מכל מקום. חנה כחוק ומנע הפרעה.

העיריה בפעולה למען חופש התנועה

פגרוס פוסטל מציג: במסגרת פסטיבל ישראל ירושלים

אנסמבל ונאנס פורטונאט

מוסיקה קולית מהמאה ה־6 עד המאה ה־13

ירושלים "בנסיית הדורמיציון" הערב יום ב' ב־8.30 | תל־אביב "בת־דור" יום ג' 3.6 ב־8.30 | עפולה "מופתרון" יום ה' 5.6 ב־9.00

חנוך רון – "ידיעות אחרונות"
"מוסיקה מעולם אחר". "אמש בדורמיציון, האירה הלהקה המופלאה הזו באור מיוחד". "אם אתה מחפש משהו חדש והרפתקני במוסיקה, כמותו לא שמעת גם באיכות הביצוע – מזכה לך עתה ההופעה של 'ונאנס פורטונאט'."
אורה בינור־שמוש – "מעריב"
"קולות הלומים". "אל תוך הלל הכנסייה זורמים ומתגדרים הצירופים העתיקים הקולות המלאכים הללו. או שוקע המאזין באווירת הוד קדומים ובחלום שמשהו חבל להתעורר ממנו".

כרטיסים במשרדים ובערבי המופעים בקופות האולמות

פרסום בלקין

מכרזי השלטון המקומי

פרסום מס' 164/86

להלן תקציר מכרזי הרשויות המקומיות

תנאי התשלום: כמפורט בגוף המכרזים. נוסח מלא של כל מכרז נמצא לעיון ברשות המקומית המפרסמת ובמרכז השלטון המקומי. מסמכי ופרטי המכרזים ניתן לרכוש ברשות המקומית במועדים הנקובים בטבלה. נוסח הפרסום — באחריות הרשות המקומית המפרסמת.

שם הרשות המקומית	מספר מכרז	מחיר מכרזים	שם המכרז	מועד אחרון להגשה	מלפון המגן לפרטים	ראש הרשות המקומית
ע. בני־ברק	22/86	50	ריבוד כביש רח' חזון איש (מכרז חוזר)	12/6/86	מח' עבודות ציבוריות טל' 701122	מ. אירנשטיין
ע. גבעתיים			מכירת טנדר דודג' D200 שנת ייצור 1970	15/6/86	כיבוי אש טל' 310945	י. יהן
ע. גבעתיים			מכירת משאבה לפתיחת סתימות ביוב מתוצרת	15/6/86	כיבוי אש טל' 310945	י. יהן
ע. חולון	14/86	20	מכירת כלי רכב וציוד משומש: טרקטור הקרטרק גיפ, מכונית פ"ו 504 ש.י. 81, ארגז דחס	16//86	מח' רכב רח' האורגים אזור תעשיה מול כיבוי אש טל' 888444/236	מ. איילון
ע. חולון	15/86	60	סלילת כבישים במקומות שונים בעיר	16/6/86	אגף הנדסה חדר 802	מ. איילון
ע. חיפה	16/86	71.9	הקמת מועדון לקשיש בשד' סיני 8 אחוזה	17/6/86	מח' בניה רח' ביאליק 3 חיפה	א. גוריאל
ע. כפר־סבא	225/86	350	עבר הרחבת רחובות וסלילת מדרכות בכפר־סבא	16/6/86	הנד' לפתוח ותחזוקה	י. הלר
ע. נתניה	62/86	70	ביצוע עבודות בניה קונסטרוקציונליות של מקלט בבית ספר "יבנה" בנתניה במחיר פאושלי	20/6/86	מח' מבני ציבור רח' ויצמן 4	י. אלחייר
ע. צפת	8/86	200	מרכז פיס קהילתי	22/6/86	מהנדס העיר טל' 069-30961	ג. פיל
ע. ראשון־לציון	14/86	50	אחזקה טיפול השקייה בשטחים פתוחים מגוננים	16/6/86	מח' גנים ונוף רח' גולדה מאיר	מ. דגן
מ.מ. אור־יהודה	4/86	100	שיקום כבישים ברח' שפרינצק דגנים וכצנלסון	16/6/86	מח' תכנית טל' 354111	י. [illegible]
מ.מ. כפר תבור	10/86	150	בניית מעבר תת קרקעי (מכרז חוזר)	15/6/86	מזכירות המועצה טל' 067-6747506	מ. גולדמן
מ.מ. כפר תבור	11/86	50	בניית חדרי חוגים (מכרז חוזר)	15/6/86	מזכירות המועצה טל' 067-6747506	מ. גולדמן

משרות פנויות בשלטון המקומי

שם הרשות המקומית	מספר מכרז	שם המשרה	מועד אחרון להגשה	מלפון המגן לפרטים	ראש הרשות המקומית
ע. רחובות		משרת מדריך לנערות	17/6/86	בי"ס מפתן ת.ד. 27 רחובות 67100	י. חושלר
מ.מ. קרית־ארבע	12/86	משרת פסיכולוג חינוכי	12/6/86	מזכיר המועצה טל' 02-961505	ש. חן
מ.א. מעלה יוסף	2/86	משרת קצין ביקור סדיר (חצי משרה)	10/6/86	מזכירות המועצה טל' 04-978101-4	י. יעקב
מ.א. מטה אשר	5/86	משרת רופא וטרינרי	20/6/86	מזכירות המועצה טל' 04-922292	ב. רהן

מדריך הארץ

פרק יומי	משנה יומית
תהלים סג־סד	כלים כב, רז
דף יומי	**הלכה יומית**
תענית יד	קו"ף סי' קמח, קמ"א

תורנות רופאים

הזמנת רופאים במקרים דחופים:
מ־8 בערב עד למחרת ב־8 בבקר בתחנות מד"א טל' 101.
מגן דוד אדום:
ירושלים 523133
תל־אביב 5460111
חיפה 512233
גוש דן 781111
הרצליה 052-541333
נהריה 823333
רחובות 08-451333
בת־ים 5511111
חולון 803133
ראשון־לציון 08-221022
באר שבע 057-74767
מוקד מידע רפואי בקופ"ח הכללית:
בימים א'־ה' — 20.00–8.00
בימי ו' — 15.00–8.00
טלפונים: 03-433300, 03-433500
"שקמה" — שירות רפואי לבית
שירות מוקדי בית של רופאים מומחים לילדים ומבוגרים בשעות 24–19
טל' 03-7549111 "שקמה" קוד מנוי 222
ער"ן — עזרה ראשונה נפשית
24 שעות ביממה:
ירושלים 227171
תל־אביב 03-261111
חיפה 04-672222/3
נתניה 053-35316
באר־שבע 057-418111
מרכז רפואי באר יעקב 08-223958

מרכז סיוע לנפגעות אונס (24 שעות ביממה):
תל־אביב טל' 234819
ירושלים טל' 02-245554
חיפה טל' 04-382611
מרכז סיוע למכורי [illegible]
מועדון "מסגלה"
א ו־ה 11.00–13.00
ב ו־ד 16.00–18.00
טל' 220031
רח' נאמן 18 תל־אביב
מרפאות שיניים לעזרה ראשונה
תל־אביב: דיזנגוף סנטר שער 3 (ליד המשביר) טל' 294869, 03-285822
המרפאה פתוחה כל יום כולל שבתות וחגים בין השעות 24.00–9.00, אחרי חצות בתאום טלפוני בלבד. כר מכבוא 49 טל' 03-284649
פתוחה בימים א־ה בין 21.00 עד 23.00, יום ו' וערבי חג מ־18.00 עד 24.00
שבתות וחגים מ־15.00 עד 21.00
חיפה, רח' הנמל 26, קומה ג', טל' 04-525-566
בשעות הקבלה: כל יום 20.00–23.00
שירות חירום רפואי [illegible]
(24 שעות ביממה, כולל רפואת שיניים):
ירושלים, מוקד יום 660585, 669531
מוקד לילה, שבת וחג 226191 מנוי מס' 1788 להשאיר הודעה לרופא תורן מכל ב"ד
תל־אביב, מוקד יום 218820, 218896
מוקד לילה 631011 מנוי 3752 ולהשאיר הודעה לרופא תורן מכל ב"ד
"ד בית" — אורן קשבת לילדי להורים
תל אביב — לילך 226027 24 ש' ביממה
ל"הורים, בימים ב', ה' מ־20.00–17.00.
חיפה וזבולון — 229488 מ־20.00–11.00

תורנות בתי־חולים

תל אביב
רופאה — ילדים, פנימית, כירורגית
ירושלים

רמב"ם ע"ב — פנימית, כירורגית, אורטופדית, עיניים
מרכז לידה — נשים
בקור חולים — ילדים, א.א.ג.

תורנות בתי־מרקחת

תל־אביב
פריאות המלך ג'ורג' 28 283374
ארלוזורוב ארלוזורוב 76 230746
ירושלים
מרקחת רחמה ה"ג 28 523191
חיפה
בהסתדרות סמכת עצמאות 6 644231
חולון
אהרון השרון 52 889153
בת ים
בת ים בלפור 45 864625
רמת גן
קופ"ח כללית הביאור 25 782537
נתניה
קופ"ח כללית ברודצקי 31 91123
פתח תקוה
קופ"ח כללית חיים עוזר 908271
רחובות
הנגב הרצל 196 473956
הקריות
הרכון סמכת מורינון ק. מוצקין 715136

דלת פתוחה

מרכז מידע וייעוץ לצעירים ע"י צוות מקצועי — ייעוץ ומידע בנושא חברות, משפחה, מיניות — אנונימי ובחינם.
ימים ב' ג' ד' ה' — 17.00–20.00
בגרשוב 66 ת"א, טל' 281225
חיפה: ימים א' ד' 16.00–19.00 רח' המגינים 14 טל' 381520

מרכזי מידע — אבר
03-432777, 04-549121
02-528251-2

שידורי רדיו וטלוויזיה

טלוויזיה

17.30 עליזה בארץ הפלאות
18.00 באותו עניין — בעיית תלמידי תיכון
18.30 (ע) קיצור החדשות
18.32 (ע) סקירת חבויות
18.35 (ע) ספורט
19.30 (ע) חדשות
20.00 כותרות מבט
20.02 תהילה — סדרה
20.50 נקודת חן
21.00 מבט לחדשות
21.30 אין כמו בבית — סדרה משעשעת
22.00 זה הזמן
22.50 דמפסי ומייקפיס — סדרת מתח
23.40 פסוקו של יום וחדשות

טלוויזיה לימודית

08.40 בלי מילים
09.00 אנגלית ב'
09.20 חשבון משפט ד' — חילוק ארוך
10.05 ארץ מולדת
10.30 רגע עם דודלי
11.00 ערבית מדוברת
11.15 אנגלית ד'
11.30 מדעי הטבע ד'־ה' — [illegible]
12.00 תלמוד
12.25 אנגלית ד'
12.45 צרפתית — העשרה
13.00 אנגלית ה'
14.00 בבית של פיסטוק
14.30 [illegible]
[illegible]

קול המוסיקה

06.02 צלילי בוקר
07.07 בוקר טוב
07.30 שחרית מוסיקלית
09.30 קונצרט בוקר
12.00 מאוצר הרשטייה
13.00 קונצרט צהריים
15.05 מוסיקה ויווה
16.00 קונצרט מנחה
18.30 קונצרט מהקלטות התזמורת הסימפונית י־ם רשות השידור
20.05 ערב טוב — [illegible]
20.30 מאולמי הקונצרטים בעולם [illegible]
23.00 מרקם — רגע מוסיקלי

רשת א'

12.05 חדש בשעה טובה
14.06 לבת ולבן ולכל המתעניין
15.25 הבדור עכל — ספורט לנוער
16.05 [illegible]
17.20 האוניברסיטה המשודרת [illegible]
18.06 מנחת ערב — הגוי והי המסורת
18.50 פרקי היום בתנ"ך
[illegible]

רשת ב'

14.06 יש עניין
15.05 רגעי קסם — שירים ישנים
16.05 שירים ושיעורים
17.10 יומן כלכלה
17.30 על מסעדים ואנשים
18.06 שעה הפנית — עניין חוק
18.45 היום בספורט
19.00 היום הזה
19.55 דין ודברים — חוק ומשפט
20.05 מלט־הפניות
22.05 פינת הבאר
23.05 מחפשים את הבמבוק

רשת ג'

18.06 אנחנו זוכרים את השירים
20.05 שעה אחרת — עם מתקים
22.05 מלטו — שירים עבריים
23.05 והלילה הזה שירים

גלי צה"ל

14.05 ארבע אחרי הצהריים
17.00 יומן גלי־צה"ל
17.30 משהו שלמי — עניין חוק
17.50 יומן ספורט
18.05 ראיון מיוחד עם האלוף [illegible]
19.05 מה יש
20.05 כלנו זה לוקס
21.00 מבט לחדשות
21.30 אוניברסיטה משודרת — הודי המוזה
22.05 על הרגע ועל הביטוי
23.05 לילה לילה
23.55 שיחת חצות

שידורים קבועים

רשת א'	רשת ב'	רשת ג'	גלי צה"ל
07.30 הוי שירים — מסורים ישנים	08.05 חשל בוכלים	06.11 בוקר לאחר	06.05 אוניברסיטה משודרת
08.05 הגה — עם בני הכל	09.05 ביקורבית	07.05 שיר בבוקר בבוקר	06.30 מוקדים עץ
09.05 השיר לא תם	10.10 כל צבעי הקשת	09.05 מה כבר משנן	07.07 צבע אמה צבע
09.30 מבוא	12.10 גל פתוח — חדשות ותגובות	10.05 אכן היום התיכון	09.05 בוקר־טוב ישראל
10.30 רדיו קל	13.00 בוגרי היום	11.05 שעה עם מלאכי הוקוה	אילה מוקד
11.10 שירים עבריים	14.06 יש עניין	12.05 רק מוסיקה	10.05 ארוחת עשר
11.30 השכלה היא לכל	15.05 מסעי חדשות	13.05 רק ביום ומל	11.05 נגבן לבכמל
	16.05 שיר אחר שיר	14.06 לי ולך — שיר הברכה	13.05 קשר רדיו 13.55 יומן שידותים
	17.10 יומן כלכלה	15.05 חרש, חרים המרפרים	14.05 דרדרוים
	17.30 על מסעדים ואנשים	16.05 מוסיקה לעניין	15.05 מגיפה יומית
		17.05 הבנה יומית	16.05 ארבע אחרי הצהריים
			17.00 יומן גלי־צה"ל

לוח בתי קולנוע

תל־אביב

אורלי — מרשת הלקוסמה 9.30 7.15 4.45
אלנבי — הסגנו הפורגן כפריז 9.30 7.15 5.00
אסתר — נבריה 9.30 7.15 5.00
בית לסין — פאגנינו 11.15 בלילה
בן יהודה — רכבת אל הופש 9.30 7.30 5.00
גורדון — הסיפור האמיתי (שבוע אחרון) 9.30 7.15 5.00
גת — שגעון של לילה 9.30 7.15 5.00
דקל — בעקבות אוצר הנילוס 9.30 7.15
הודיב אין — ניפגש בסיבוב 9.45 7.45
המחברת לצרפת 12.00
דיזנגוף 1 — נשיקת אשת העכביש 11.00, 9.50 7.20 4.50 1.30
דיזנגוף 2 — 3 רווקים ותינוק 11.00, 1.30, 9.50 7.20 4.50
דיזנגוף 3 — ראן 11.00 2.10 6.20 9.30
חן — רמז 9.30 7.15 4.30
רב חן חן 1 — סלאוהור 9.45 7.20 5.00
חן 2 — פעמים במשך הזים 9.45 7.20 5.00
חן 3 — מרגלים שבאלה 9.40 7.20 5.00
חן 4 — באמי בסן 10.30, 1.30, 5.00, 7.25 9.40
חן 5 — תרגיל להנמו? מתחילים 10.30 1.30 5.00 7.30 9.45
לימור — שיכרון חושים 9.30 7.15 4.30 2.00
לב 1 — אהבות משונות 9.45 7.30 5.00 1.45
לב 2 — גבירותי המאמן 9.30 7.15 4.50 1.30
מוגרבי — נשר הברזל 9.30 7.15 5.00
מוזיאון תל־אביב — [illegible] 9.30 7.30 4.30
סמדר — הכבוד של פריצי 9.30 7.00 4.30
מרכז החוגים הישראלית — מגזה 9.30
סטודיו — סיפורה של אגנס 9.30 7.30 5.00
סינמה 1 — השוטר מבבלי הילס 9.30 7.30 5.00
סינמה 2 — הפר 9.30 7.30 5.00
סינמטק ישראלי — סנטוסקה 7.00 טכרוד 9.30
פאר — יחסים אסורים 9.30 7.30 4.30
פריז — מסע עסקים של אבא 4.30 2.00 7.30 9.30
צפון — חייל הלילה 9.30 11.30 בלילה
צפון — אלי סורי 9.30 7.00 4.30
שחף — זכרונות מאפריקה 9.15 5.45
תכלת — גדיל 9.30 7.00 4.30
תמר (המעודדים) רמת אביב — מים מים 9.30 7.15
תל־אביב — מלונות ההלומות 9.30 7.30 5.00

כפר סבא

חן — להיות ולמות בלוס אנג'לס 9.15 7.00
סטל — שנת הדרקון 9.30 7.00
גם צימה
סופת — מחן הלוחם 9.15 6.45

ירושלים

אדיסון — רכבת אל החופש 9.30 7.30 4.30
אוריון — שורת המקהלה 9.30 7.15 4.30
אוריון 1 — נשר הברזל 9.30 7.30 4.30
אור 3 — צחוק מי ששודד אחרון 9.30 7.30 4.30
אורגון — מרגלים שבאלה 9.30 7.30 4.30
בית אגרון — לאטי זוהרת הבימה 4.00
העבבר ששנש 6.00 יום ראשון בכפר 7.45
אפיקליפטה עכשיו 9.30, הבו האיש הבלב 12.00
בנחי האומה — המפיגה שמה 9.30 7.15
הבירה — עסרי הגיל 9.30 7.30 4.30
כפיר — זכרונות מאפריקה 9.00 5.45
מיטשל — נשיקת אשת העכביש 9.30 7.15
סינמטק — יורדי אגות 7.00 רוצים ואשפה לבנה ובאולם קטן 7.00 הימים העימים (אולם קטן) 9.00 המקשר 9.30
עדן — שיכרון חושים 9.30 7.30 4.30
סמדר — לרקוד עם זר 9.30 7.30 4.30
רון — נבריה 9.30 7.30 4.30

רמת־גן גבעתיים

אלמוגים — גבירותי המאמן 9.30 7.15 5.00
ארמון — פרוזות המזר 9.30 7.15 4.30
ארמון — תרגיל להתחיל מתחילים 9.30 7.15 5.00
הדר — זכרונות מאפריקה 9.00 6.00
ליב — שיכרון חושים 9.30 7.15 2.00
רב גן — רמת גן
גן 1 — שגעון של לילה 9.40 7.30 5.00
גן 2 — מסע עסקים של אבא 4.30 4.45 9.30
גן 3 — פעמים במשך הזים 9.40 7.30 5.00
גן 4 — הישגוניה הזוהר 5.00, להב משגן 7.20 9.45
מוקם — מועדון הכותנה 9.30 7.00
רמת גן — סוד לרגל שישים
שבוט — ניפגש בסיבוב 9.30 7.30

רחובות

בית העם — נבריה 8.30
הדר — זכרונות מאפריקה 9.30 6.30
חן — משאלת מות 3 8.00 10.00

נתניה

סמדר — שלוף אבל בזהירות 5.00, סנורה של מאדי 7.00 9.15
שרון — מרגלים שבאלה 9.15 7.00 5.00

בת־ים

אתמים — המצב 9.30 7.30
קולנוע — נשר הברזל 9.30 7.30 5.00

רמת השרון

כוכב — קוד השותיקה 7.00, אמריקם 9.30

חיפה והסביבה

אורה — זכרונות מאפריקה 9.00 6.00
אורלי — נבריה 9.15 7.00
אמפיתיאטרון — יומן של אלוף 7.00 4.30 9.15
ארמון — נשר הברזל 9.15 7.00 4.30
חן — מרגלים שבאלה 9.15 7.00 4.30
רב גת 1 — בעקבות אוצר הנילוס 4.30 7.00 9.15
רב גת 2 — הלומות מתוקים 4.30 7.00 9.15
סינמטק — התאוה 7.00, הריצה 9.30
עמנור — שורת המקהלה 9.15 7.00
עצמון — ניפגש בסיבוב 9.15 7.00
פאר — סיפורה של אגנס 9.15 7.00 4.30
קרן אור המוריה — מסע עסקים של אבא 4.00 6.30 9.00
רון — רכבת אל החופש 9.00 6.45 4.00
שביט — פליטי הספינה שמה 9.15 7.00

רב גת

רב גת 1 — בעקבות אוצר הנילוס 4.30 7.00 9.15
רב גת 2 — והלומות מתוקים 4.30 7.00 9.15

קריות (חיפה)

אורות — סישר אבוהי 9.15 7.00
בית העם — פיריבות המר 9.15
הזבול — משאלת מות 3 9.15
ניגון — טרזן אמריקאי בלונדון 9.15 7.00
סביון — מרגלים שבאלה 9.00 7.00
פאר — להב משגן 9.30 7.15

פתח־תקוה

היכל 1 — זכרונות מאפריקה 9.00 6.00
היכל 2 — קומנדו 9.30 7.30 5.00
היכל 3 — שיכרון חושים 9.30 7.15 5.00

הרצליה

דוד — רמז 9.30 7.15 5.00
היכל — משאלת מות 3 9.30 7.30 5.00
תפארת — גבירותי המאמן 9.30 7.30
מלון השרון? — להב משגן 9.30 7.15

חדרה

חדרה — ניפגש בסיבוב 9.15 7.00 4.30
חוף — ב"ס לאסירים מתחילים 9.30 7.15

חולון

מגדל קרית־שרת — הטמנות? הקון 4.30
מגדל — כעל אחר יותר מדי 9.30 7.15
ארמון — מים מים 9.30 7.15
מגדל — שורת המקהלה 9.15 5.00 3.15
סבוי — זכרונות מאפריקה 9.00 6.00
ריגה — רמז 9.30 7.30 5.00

נצרת עילית

מגדל ברקוביץ — ניפגש בסיבוב 6.00